



Welch Allyn
Staalweg 50
2612 KK Delft
The Netherlands

Welch Allyn, Inc
4341 State Street Road
Skaneateles Falls, NY
13153-0220 USA
www.welchallyn.com

CE 0297

Copyright

© Copyright 2008, Welch Allyn. Reservados todos los derechos. Se prohíbe traducir, reproducir o duplicar este manual o cualquier parte del mismo, de ninguna manera, sin el permiso previo por escrito de Welch Allyn. Welch Allyn no asume ninguna responsabilidad por daños personales o por el uso ilegal o inadecuado de este producto, que pueda ocasionar la utilización de este producto en condiciones no conformes con las instrucciones, avisos, advertencias o la declaración de uso previsto publicada en este manual. La copia no autorizada de esta publicación no sólo podría infringir los derechos de autor sino además reducir la capacidad de Welch Allyn para proporcionar información precisa y actualizada a los usuarios y operadores.

Welch Allyn®, CardioPerfect® Workstation® y SpiroPerfect® son marcas comerciales registradas de Welch Allyn.

El software de este producto tiene Copyright 2008 de Welch Allyn. Reservados todos los derechos. El software está protegido por la legislación de propiedad intelectual de los Estados Unidos de América y por disposiciones de tratados internacionales aplicables en todo el mundo. De conformidad con dicha legislación, el propietario de la licencia está autorizado a utilizar la copia del software suministrada en el soporte de distribución original. El software no se puede copiar, descompilar, invertir técnicamente, desmontar ni reducir, en manera alguna, a una forma perceptible por el ser humano. No se trata de una venta de software ni de ninguna reproducción de software; todos los derechos, títulos y propiedad del software permanecen en Welch Allyn.

La información recogida en este manual está sujeta a cambios sin previo aviso. Todos los cambios se realizarán de conformidad con las normas que rigen la fabricación de equipos médicos.

Responsabilidad del usuario

Este producto ha sido diseñado para funcionar de acuerdo con la descripción contenida en el presente manual de funcionamiento y en las etiquetas y prospectos adjuntos, siempre que se ensamble, accione, mantenga y repare conforme a las instrucciones proporcionadas. No debe utilizarse un producto defectuoso. Las piezas rotas, claramente gastadas, perdidas o incompletas, deformadas o contaminadas deben reemplazarse inmediatamente. Cuando sea necesaria una reparación o sustitución, se recomienda realizar estas operaciones en el centro de servicio autorizado de la fábrica más cercana. El usuario del producto será el único responsable de cualquier mal funcionamiento que se produzca como consecuencia de un uso incorrecto, un mantenimiento defectuoso, una reparación inadecuada, o daños o alteraciones realizados por personal ajeno a Welch Allyn o su servicio autorizado.

Accesorios

La garantía de Welch Allyn sólo tendrá validez si se utilizan los accesorios y piezas de repuesto aprobadas por Welch Allyn.



Precaución

La utilización de accesorios distintos de los recomendados por Welch Allyn puede afectar negativamente al rendimiento del producto.

Garantía, asistencia técnica y piezas de repuesto

Garantía

Welch Allyn deberá realizar o aprobar todas las reparaciones de productos bajo garantía. Las reparaciones no autorizadas anularán la garantía. Además, las reparaciones de productos, independientemente de que se encuentren o no bajo garantía, las deberá realizar exclusivamente el personal certificado del servicio de asistencia técnica de Welch Allyn.

Asistencia técnica y piezas de repuesto

Si el producto no funciona correctamente, o si se necesitan piezas de repuesto o asistencia técnica, póngase en contacto con el Centro de asistencia técnica de Welch Allyn más cercano.

Estados Unidos	1-800-535-6663	Canadá	1-800-561-8797
Latinoamérica	(+1) 305-669-9591	Sudáfrica	(+27) 11-777-7509
Centro de llamadas europeo	(+353) 469-067-790	Australia	(+61) 2-9638-3000
Reino Unido	(+44) 207-365-6780	Singapur	(+65) 6291-0882
Francia	(+33) 1-60-09-33-66	Japón	(+81) 3-5212-7391
Alemania	(+49) 7477-927-173	China	(+86) 21-6327-9631

Antes de ponerse en contacto con Welch Allyn, será de utilidad intentar duplicar el problema y comprobar todos los accesorios para asegurarse de que no son la causa del problema.

Al realizar la llamada, tenga preparada la siguiente información:

- Nombre del producto, número de modelo y descripción completa del problema
- El número de serie del producto (si es aplicable)
- El nombre, la dirección y el número de teléfono completo de su centro
- En el caso de reparaciones fuera de garantía o de solicitud de piezas de repuesto, un número de pedido (o de tarjeta de crédito)
- Para la solicitud de piezas, el número o números de la pieza o piezas de repuesto necesarias.

Reparaciones

Si el producto requiere servicio de reparación en garantía, con ampliación de garantía o sin garantía, llame en primer lugar al Centro de asistencia técnica de Welch Allyn más cercano. Un representante le ayudará a resolver el problema e intentará resolverlo por teléfono, para evitar devoluciones innecesarias.

En caso de no poder evitar la devolución, el representante registrará toda la información necesaria y le facilitará un número de Return Material Authorization o RMA (Autorización de devolución de material o ADM), además de la dirección de devolución adecuada. Antes de realizar cualquier devolución, es necesario contar con un número de Return Material Authorization o RMA (Autorización de devolución de material o ADM).

Nota	Welch Allyn no acepta productos devueltos que no se acompañen de una autorización de devolución de material (RMA por sus siglas en inglés).
-------------	---

Instrucciones de embalaje

Si necesita devolver artículos para que se realicen reparaciones, siga estas instrucciones de recomendación sobre embalaje:

- Retire todos los tubos, cables, sensores, cables de alimentación, y productos accesorios (según sea necesario) antes de proceder al embalaje, a menos que sospeche que estén asociados con el problema.
- Siempre que sea posible, utilice la caja de envío o los materiales de embalaje originales.
- Incluya una lista de embalaje y el número de Return Material Authorization o RMA (Autorización de devolución de material o ADM) de Welch Allyn.

Se recomienda que todos los artículos devueltos estén asegurados. Las reclamaciones por pérdida o daños en el producto deberá iniciarlas el remitente.

Declaración de garantía limitada

Welch Allyn, Inc. garantiza que el producto basado en la estación de trabajo Welch Allyn CardioPerfect que ha adquirido cumple con las especificaciones del producto y estará exento de cualquier defecto de material y mano de obra durante un año a partir de la fecha de compra. Los accesorios utilizados con el Producto están garantizados durante 90 días a partir de la fecha de adquisición.

La fecha de adquisición es: 1) la fecha especificada en nuestros registros, si ha comprado el Producto directamente de nuestra empresa, 2) la fecha especificada en la tarjeta de registro de la garantía que le solicitamos que nos enviara, o 3) en caso de no remitirnos la tarjeta de registro de la garantía, 120 días después de la fecha en la que el Producto se vendió al proveedor al que compró el Producto, como aparece en nuestros registros.

Esta garantía no cubre los daños debidos a: 1) manipulación durante el envío, 2) uso o mantenimiento contrario a las instrucciones indicadas, 3) modificación o reparación realizada por personal no autorizado por Welch Allyn, y 4) accidentes.

Si un Producto o accesorio cubierto por esta garantía se considera defectuoso debido a defectos en los materiales, componentes o mano de obra, y se presenta una reclamación durante el plazo de garantía especificado más arriba, Welch Allyn procederá, a discreción propia, a la reparación o reemplazo del Producto o accesorio defectuoso sin recargo alguno.

Deberá obtener una autorización de devolución de Welch Allyn para devolver el Producto antes de enviarlo al centro de servicio designado de Welch Allyn para su reparación.

ESTA GARANTÍA SUSTITUYE A TODAS LAS DEMÁS GARANTÍAS, YA SEAN EXPLÍCITAS O IMPLÍCITAS, INCLUIDAS ENTRE OTRAS LAS GARANTÍAS IMPLÍCITAS DE COMERCIABILIDAD O IDONEIDAD PARA UN DETERMINADO FIN. LA OBLIGACIÓN DE WELCH ALLYN BAJO LA PRESENTE GARANTÍA SE LIMITA A LA REPARACIÓN O SUSTITUCIÓN DE LOS PRODUCTOS DEFECTUOSOS. WELCH ALLYN NO SE RESPONSABILIZA DE LOS DAÑOS INDIRECTOS O CONSECUENTES OCASIONADOS POR UN DEFECTO DEL PRODUCTO CUBIERTO POR LA GARANTÍA.



ADVERTENCIA

Los dispositivos CardioPerfect forman parte de un sistema de diagnóstico que utiliza un ordenador personal. El usuario debe tener en cuenta las advertencias para garantizar que el funcionamiento del sistema es correcto y seguro.

- El ordenador personal (equipo eléctrico no médico) debe estar situado fuera del entorno del paciente (referencia IEC 60601-1-1).
- El ordenador personal debe cumplir las normas de seguridad correspondientes relacionadas con los equipos eléctricos no médicos (IEC 60950, o sus variantes nacionales); se recomienda utilizar un transformador aislador.

Si es necesario que el ordenador personal esté situado dentro del entorno del paciente, el usuario tiene la responsabilidad de garantizar que el sistema proporciona un nivel de seguridad que cumple las especificaciones de la norma IEC 60601-1.

Contenido

1. INTRODUCCIÓN	8
1.1 Ventana ECG en reposo Welch Allyn Cardio Perfect	8
2. REGISTRO DE ECG	10
2.1 Registrar un ECG.....	10
2.2 Colocar electrodos en el paciente.....	10
2.3 Crear un nuevo ECG	12
2.4 Seleccionar el modo de visualización de las derivaciones	13
2.5 Seleccionar una tira de ritmo cardíaco	13
2.6 Activación y desactivación del marcapasos.....	13
2.7 Aplicar un filtro de CA	13
2.8 Aplicar un filtro de ruido muscular.....	13
2.9 Registrar un ECG.....	14
2.10 Registrar tiras de ECG (Ritmo)	14
2.11 Cancelar un registro.....	15
2.12 Detección del pulso del marcapasos:	15
2.13 Indicación de la calidad de la señal	16
3. REGISTRO DE ECG PARA PACIENTES PEDIÁTRICOS	17
4. VISUALIZACIÓN DE ECG	18
4.1 Ver y editar la información del ECG.....	18
4.2 Vistas	19
4.3 Parámetros	21
4.4 QTc	21
4.5 Dispersión del QT (opcional)	22
4.6 Utilizar las vistas	23
4.7 Ampliar y reducir en un ECG	23
4.8 Seleccionar la velocidad de registro y la sensibilidad	24
4.9 Ver un solo complejo o bucle	24
4.10 Activación y desactivación del marcapasos.....	24
4.11 Aplicar un filtro de ruido muscular.....	24
4.12 Aplicar un filtro de CA	25
4.13 Aplicar un filtro de línea de base.....	25
4.14 Aplicar efecto antidentado	25
4.15 Efectuar mediciones	26
4.16 Comparar ECG	26
4.17 Visualizar marcadores	27
5. INTERPRETAR ECG	28
5.1 Acerca del software de interpretación MEANS	28
5.2 Editar y confirmar una interpretación	29
5.3 Visualizar historial de interpretaciones	30
5.4 Reanalizar un ECG	30
6. IMPRESIÓN DE ECG	31
6.1 Imprimir un ECG	31
6.2 Imprimir automáticamente un ECG.....	31

7.	MANTENIMIENTO DEL REGISTRADOR.....	32
7.1	Limpiar los cables del paciente y los cables de interfaz del PC	32
7.2	Sustituir la batería del registrador	32
8.	PERSONALIZACIÓN DEL SOFTWARE DE ECG EN REPOSO	35
8.1	General, etiqueta	35
8.2	Etiqueta Visualización.....	36
8.3	Etiqueta Impresión	36
8.4	Etiqueta Dispersión QT.....	37
8.5	Etiqueta Registrador	38
8.6	Personalizar ecg.txt	38
9.	SOLUCIÓN DE PROBLEMAS.....	39
10.	TECLAS DE FUNCIÓN.....	40
11.	ANTES DE INSTALAR EL SOFTWARE DEL ECG EN REPOSO	41
11.1	Estructura.....	41
12.	INSTALACIÓN DEL MÓDULO ECG EN REPOSO.....	42
12.1	Conectar la interfaz RS232.....	42
12.2	Conectar la interfaz USB	42
12.3	Instalar la tarjeta PCI CPCOM	43
12.4	Instalar la tarjeta PCMCIA CPCOM	44
13.	SEGURIDAD Y PRECAUCIONES.....	45
14.	GUÍA Y DECLARACIONES DEL FABRICANTE	48

Bienvenido

Bienvenido al módulo ECG en reposo Welch Allyn CardioPerfect de la estación de trabajo CardioPerfect de Welch Allyn.

Con este módulo puede registrar, visualizar e interpretar ECG en reposo. También puede utilizarlo para imprimir ECG en diferentes formatos.

Este manual contiene información específica sobre el módulo ECG en reposo de la estación de trabajo CardioPerfect de Welch Allyn. Para obtener información general completa acerca del software de la estación de trabajo, consulte el manual de dicha estación, que incluye lo siguiente:

- Creación y edición de fichas de paciente
- Información general sobre la impresión

Si necesita más información sobre la instalación, configuración o mantenimiento del sistema, consulte el manual de instalación o el manual Service and Advanced Installation (instalación avanzada y servicio).

Uso previsto

El dispositivo sirve específicamente para registrar electrocardiogramas de 12 derivaciones estándar.

El algoritmo de interpretación presupone que:

- El paciente está en posición supina y en reposo.
- Colocación estándar de la derivación

Indicaciones

Dada la gran disponibilidad y la aplicación generalizada de dispositivos de tipo genérico, se supone que el cliente tiene el suficiente conocimiento como para determinar si el uso del dispositivo está indicado en su caso.

Contraindicaciones

No existen contraindicaciones conocidas del registro de un ECG en reposo.

Debido a la suma de corrientes de fuga, resulta potencialmente peligroso conectar varios dispositivos al paciente simultáneamente.

Importante: Una interpretación generada por ordenador no puede reemplazar en ningún caso un argumento médico razonable emitido por un profesional cualificado. Por lo tanto, la interpretación siempre debe revisarla un doctor.

1. Introducción

1.1 Ventana ECG en reposo Welch Allyn Cardio Perfect

En este apartado se describen las diferentes partes del módulo ECG en reposo Welch Allyn CardioPerfect.

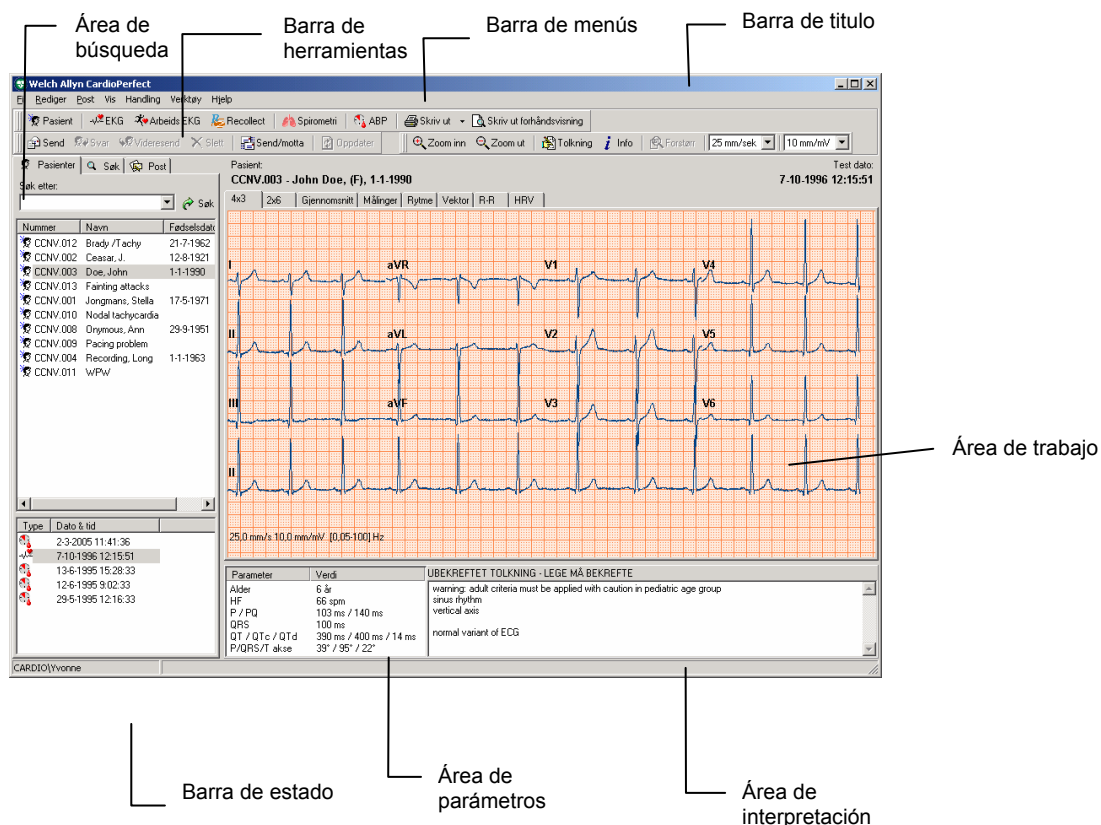

Barra de título En la barra de título aparece el nombre del programa. La barra de título contiene tres botones que sirven para maximizar, minimizar y cerrar la ventana de la estación de trabajo.

Barra de menús Cada uno de los menús de esta barra contiene diversas tareas que se pueden realizar con Welch Allyn Cardio Perfect. A veces, los menús aparecen sombreados. Esto significa que no se puede acceder a esa función en ese momento en concreto, ya sea porque no está disponible o porque no se dispone de la autorización necesaria para utilizarla. Cada módulo dispone de su propia barra de menús.

Barra de herramientas La barra de herramientas contiene botones que le permiten acceder a las tareas más habituales de Welch Allyn Cardio Perfect.

Área de búsqueda	El área de búsqueda contiene las funciones de búsqueda y visualización que le permiten recuperar fácilmente pacientes y tests. En el área de búsqueda, puede encontrar un paciente, saber qué tests se han registrado para dicho paciente y consultar el tipo de tests que se han registrado. También puede crear patrones de búsqueda, una manera fácil de encontrar la información que necesita con frecuencia.
Área de trabajo	El área de trabajo es la parte central de la estación Cardio Perfect de Welch Allyn. En ella se muestran los ECG en varios formatos. Estos formatos, también denominados vistas, se visualizan cada uno en una etiqueta distinta. El área de trabajo es el lugar en el que se ven, comparan y miden los ECG.
Área de parámetros	El área de parámetros contiene algunos detalles del ECG, como la edad y la frecuencia cardíaca del paciente, y las medidas globales del ECG (duración P, duración QRS, duración PQ, duración QT, duración QT corregida, eje P, eje QRS, eje T y duración QTd o JTd).
Área de Interpretación	El área de interpretación contiene la interpretación (introducida por el doctor o generada por el software MEANS). Muestra el texto de la interpretación y también si se ha confirmado la interpretación.
Menú contextual	En el área de trabajo, puede utilizar menús contextuales para acceder a las tareas más habituales. Para acceder a estas tareas, haga clic en el área de trabajo con el botón derecho del ratón.
Barra de estado	En la barra de estado se muestra el nombre del usuario que ha iniciado actualmente la sesión en Welch Allyn Cardio Perfect.

2. Registro de ECG

2.1 Registrar un ECG

Welch Allyn Cardio Perfect graba ECG de forma rápida, fácil y fiable. Lo único que el usuario debe hacer es asegurarse de que los electrodos estén bien colocados y encender el registrador. Welch Allyn Cardio Perfect se encarga de registrar, hacer varias mediciones y cálculos, guardar el registro y proporcionar una primera interpretación.

Para registrar un ECG, debe seguir los siguientes pasos globales. Cada paso se explica con mayor detalle en las páginas siguientes.

1. Coloque los electrodos en el paciente.
2. Seleccione o cree un paciente.
3. Cree un nuevo test. Aparecerá el monitor a tiempo real.
4. Encienda el registrador. Si se utiliza un registrador Pro con cable USB, el registrador se encenderá automáticamente. El monitor a tiempo real muestra las trazas del ECG.
5. Seleccione el modo de visualización de las derivaciones y seleccione una tira de ritmo.
6. En caso necesario, aplique un filtro de CA para eliminar el posible ruido debido a la interferencia de la red principal de CA.
7. En el monitor a tiempo real, espere a que la señal se estabilice y haga clic en el botón **Record** (Registrar) para iniciar el registro. El progreso del registro se muestra en el indicador situado en la parte inferior de la ventana.
8. Una vez finalizado el registro, Welch Allyn Cardio Perfect le solicitará que apague el registrador. Si se utiliza un registrador Pro con conexión USB, el registrador se apagará automáticamente y no aparecerá ningún mensaje. Welch Allyn Cardio Perfect guarda automáticamente el ECG y calcula el promedio de los complejos.
9. Desconecte al paciente. El ECG registrado se muestra automáticamente.

2.2 Colocar electrodos en el paciente

Importante: Dado que Welch Allyn Cardio Perfect es un electrocardiógrafo de 12 derivaciones, deben conectarse todos los electrodos. Una correcta preparación de la piel (abrasión en caso necesario) y la colocación de los electrodos son factores muy importantes para obtener una buena calidad de la señal.

Importante: Cuando conecte los electrodos al paciente, asegúrese de que los electrodos y sus conectores (también el electrodo RL/N) no están en contacto con otras partes conductoras (incluido el suelo).

Electrodos en las extremidades

Los electrodos se pueden colocar en cualquier parte de los brazos o las piernas siempre que se sitúen debajo de los hombros en el caso de los brazos y, en el caso de las piernas, debajo del pliegue inguinal anteriormente y del pliegue del glúteo posteriormente. Debe dejarse constancia en el registro de cualquier otra ubicación debida a extremidades deformadas o inexistentes.

Electrodos en las precordiales

Conecte los electrodos en las precordiales en las siguientes posiciones:

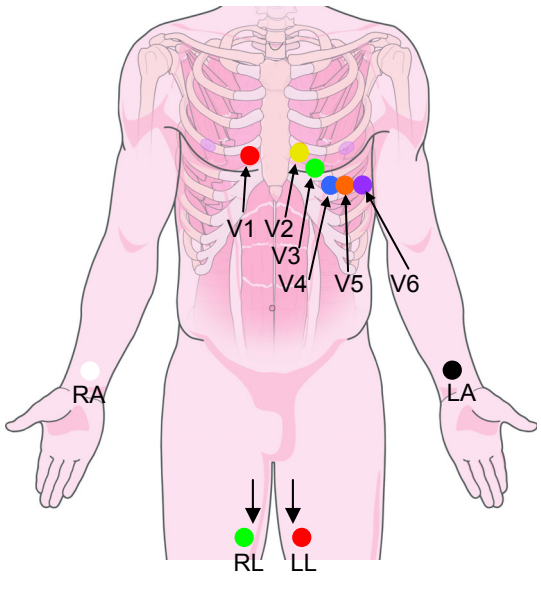
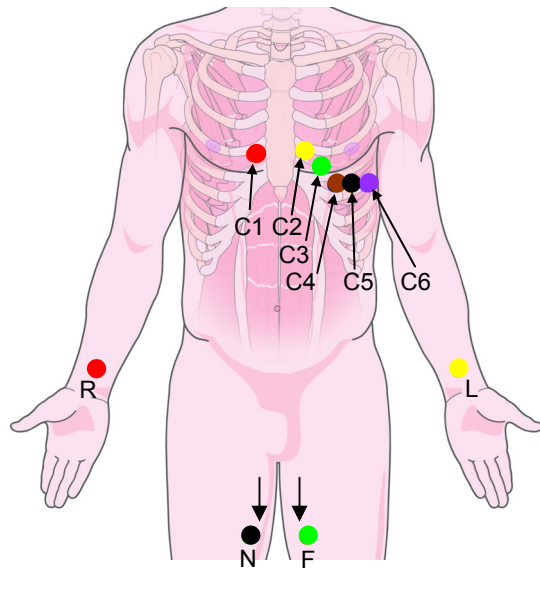
AHA		IEC	
			
V1	Cuarto espacio intercostal, a la derecha de la línea esternal.	C1	
V2	Cuarto espacio intercostal, a la izquierda de la línea esternal.	C2	
V3	En el medio de las ubicaciones V2 y V4.	C3	
V4	En la línea medioclavicular del quinto espacio intercostal.	C4	
V5	En la línea axilar anterior, al mismo nivel horizontal que V4.	C5	
V6	En la línea axilar media, al mismo nivel horizontal que V4 y V5.	C6	
RA	Brazo derecho	R	
LA	Brazo izquierdo	L	
RL	Pierna derecha	N	
LL	Pierna izquierda	F	

Electrodos reutilizables

Los electrodos deben estar bien sujetos. La pasta, crema o gel para electrodos debe cubrir un área equivalente al tamaño del electrodo, pero no debe extenderse más allá, especialmente en el tórax.

Electrodos de parche desechables

Electrodos desechables que tienen material conductor sólo en la cara del adhesivo. El parche debe estar colocado entre el adaptador del electrodo (si se sujeta con una pinza) o sobre éste (si se sujeta con un conector tipo clavija o botón de presión) y debe permanecer plano. Evite colocar el adaptador del electrodo tan cerca de la parte circular del electrodo que el parche del electrodo quede doblado o que el contacto se realice con el gel conductor. Tire suavemente del adaptador del electrodo para asegurarse de que está bien colocado sobre el electrodo. Es importante conseguir una colocación adecuada y precisa del electrodo en el primer intento. El gel adhesivo pierde eficacia cada vez que se quita y se coloca el electrodo sobre la piel.



PRECAUCIÓN

No utilice a la vez electrodos desechables y reutilizables para un mismo paciente.

2.3 Crear un nuevo ECG

Para crear un nuevo test:

1. Seleccione el paciente. Consulte los detalles en el manual de la estación de trabajo CPWS.
2. En el menú **Archivo**, seleccione **Nuevo** y haga clic en **ECG**. Aparecerá el cuadro de diálogo **Nuevo**.

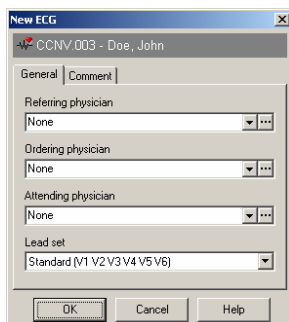

3. En el cuadro de diálogo **Nuevo ECG**, seleccione el nombre y la **Especialidad en Procedente de Dr.** y el nombre del **Médico remitente**, y seleccione el conjunto de derivaciones que desea utilizar para el ECG.
4. Haga clic en el botón **Aceptar**. Aparecerá el monitor a tiempo real. Aquí podrá ajustar los parámetros de visualización y empezar a registrar el test.

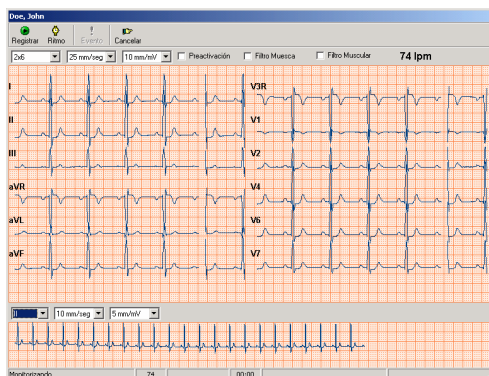

5. Cuando el programa se lo solicite, encienda el registrador. El registrador Pro se encenderá automáticamente. El **monitor a tiempo real** muestra las trazas del ECG.

2.4 Seleccionar el modo de visualización de las derivaciones

Una vez creado un nuevo ECG, el monitor a tiempo real muestra las trazas del ECG. Antes de iniciar el registro actual, puede seleccionar el modo en que desea visualizar las trazas. Welch Allyn Cardio Perfect ofrece tres vistas diferentes: 1x12, 2x6 y 4x3. Además, se pueden definir distintas velocidades de avance y sensibilidades.

Para seleccionar una vista diferente:

- En **Monitor a tiempo real**, seleccione una vista de la lista. La nueva vista se muestra inmediatamente.

Para seleccionar una velocidad de registro o sensibilidad diferente para la vista:

- En **Monitor a tiempo real**, seleccione una velocidad o sensibilidad de la lista. La velocidad y la sensibilidad se visualizan inmediatamente.

2.5 Seleccionar una tira de ritmo cardíaco

Por defecto, Welch Allyn Cardio Perfect utiliza la derivación II como tira de ritmo cardíaco, pero se puede seleccionar cualquier derivación como tira de ritmo cardíaco.

Para seleccionar otra derivación como tira de ritmo cardíaco:

- En el panel Tira de ritmo, seleccione una derivación de la lista. La nueva derivación se utilizará inmediatamente como tira de ritmo cardíaco.

Para seleccionar la velocidad y sensibilidad de la tira de ritmo cardíaco:

- En el panel Tira de ritmo, seleccione una velocidad y sensibilidad. La velocidad y sensibilidad nuevas se visualizan inmediatamente.

2.6 Activación y desactivación del marcapasos

Las trazas del ECG pueden contener indicadores de señal de marcapasos artificiales. Puede eliminar estos indicadores de marcapasos artificiales eliminando la selección de "Mostr marcap.". Para saber cómo hacerlo, consulte Personalización del software de ECG en reposo en 35.

2.7 Aplicar un filtro de CA

Las trazas del ECG pueden contener ruidos debidos a la interferencia de la red principal de CA. Esto hace que las trazas sean más difíciles de leer. Este ruido puede eliminarse mediante la aplicación de un filtro de muesca. Al aplicar un filtro, la señal original del ECG no se cambia de forma permanente. Sólo cambia el modo en el que desea visualizarlo en el monitor. Siempre se puede restaurar la señal original.

Para aplicar un filtro de CA:

- En la parte superior del monitor a tiempo real, haga clic en **Filtro de CA**. Vuelva a hacer clic en el mismo para desactivar el filtro.

2.8 Aplicar un filtro de ruido muscular

El ruido muscular en una señal de ECG impide oír las señales de amplitud baja que pueden ser importantes para la interpretación del ECG. Este ruido se puede eliminar mediante un filtro de ruido muscular.

Para aplicar un filtro de ruido muscular:

- En la parte superior del monitor a tiempo real, haga clic en **Filtro muscular**. Vuelva a hacer clic en el mismo para desactivar el filtro.

2.9 Registrar un ECG

Ahora ya puede iniciar el registro del ECG.

Para registrar un ECG:

1. En el **monitor a tiempo real**, espere a que la señal se estabilice y haga clic en el botón **Record** (Registrar) para iniciar el registro. El progreso del registro se muestra en el indicador situado en la parte inferior de la ventana.
2. Consulte §2.1 siga los pasos 8-9.

Crear un registro preactivado

Si desea capturar un evento determinado, por ejemplo la arritmia, sin tener que registrar todo un ECG, puede utilizar un registro preactivado. Al iniciar un registro preactivado, éste incluye 5 segundos antes y después de hacer clic en el botón Record (Registrar). Esto significa que cuando vea un evento y haga clic en el botón Record (Registrar), el registro incluirá el evento, los 5 segundos anteriores al evento y los 5 segundos posteriores al mismo.

La opción de preactivación también resulta útil cuando existen dificultades para registrar un ECG con trazas claras, por ejemplo debido a que el paciente tiene espasmos musculares. La opción de preactivación ayuda a definir los 10 segundos de registro mediante la grabación de 5 segundos de trazas posiblemente claras.

Para crear un registro preactivado:

1. Cree un nuevo test y encienda el MD o el registrador portátil, el registrador Pro se encenderá automáticamente. Aparecerá el monitor a tiempo real.
2. En el **monitor a tiempo real**, haga clic en la opción **Preactivación**.
3. Espere hasta que vea el evento que desea registrar.
4. En cuanto vea el evento, haga clic en el botón **Registrar**. Welch Allyn Cardio Perfect continuará registrando durante 5 segundos más.
5. Consulte §2.1 siga los pasos 8-9.
6. El ECG registrado se muestra automáticamente, incluido el evento que deseaba capturar.

2.10 Registrar tiras de ECG (Ritmo)

El procedimiento para registrar un ECG del ritmo cardíaco es prácticamente el mismo que el utilizado para registrar un ECG normal. Si necesita ayuda detallada sobre los pasos siguientes, vaya al apartado 2.1 .

Para registrar un ECG de ritmo cardíaco:

1. En **Monitor a tiempo real**, espere a que la señal se estabilice y haga clic en el botón **Ritmo** para iniciar el registro. El progreso del registro se muestra en el indicador situado en la parte inferior de la ventana.
2. Consulte §2.1 siga los pasos 8-9.

Capturar un evento

Si detecta un evento durante la grabación (por ejemplo la arritmia), puede capturarlo en el ECG. Si lo hace, en el lugar donde se ha producido el evento aparecerá un pequeño signo de exclamación.

- Para capturar un evento, haga clic en el botón **Evento**.

2.11 Cancelar un registro

Puede cancelar un registro en cualquier momento del proceso de registro.

Para cancelar un registro:

- Haga clic en el botón **Cancelar** del **Monitor a tiempo real**. El registro se cancela y aparece un mensaje en el que se le solicita que apague el registrador. El test no se guarda.

Sugerencias para cancelar un registro:

- Si todavía no ha llegado a registrar 10 segundos de un ECG normal, también puede cancelar el registro haciendo clic en el botón **Record** (Registrar).
- Puede seleccionar registrar un ECG normal o un ECG de ritmo cardíaco sin salir del monitor a tiempo real.

2.12 Detección del pulso del marcapasos:

El software Welch Allyn Cardio Perfect puede mostrar picos en los pulsos del marcapasos detectados por el hardware. Estos picos se marcan con un símbolo en el monitor a tiempo real, en el modo de revisión y en las impresiones.

Cuando está activada la detección del pulso del marcapasos, los picos detectados se marcan en la traza, tal y como se muestra aquí. Para saber cómo se desactiva esta función y eliminar así los indicadores de señal de marcapasos artificiales, consulte Personalización del software de ECG en reposo en 35.

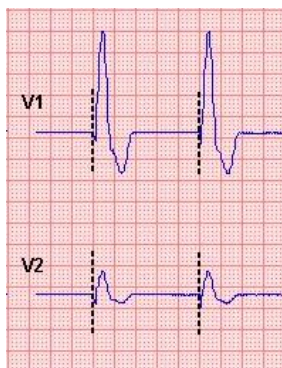

Marcadores de marcapasos

2.13 Indicación de la calidad de la señal

Si la estación de trabajo CardioPerfect considera que la señal recibida de uno de los canales es errónea, por ejemplo debida a un electrodo desconectado, el monitor mostrará "mala señal en ...". El trazado muestra ondas cuadradas, véase el siguiente ejemplo.

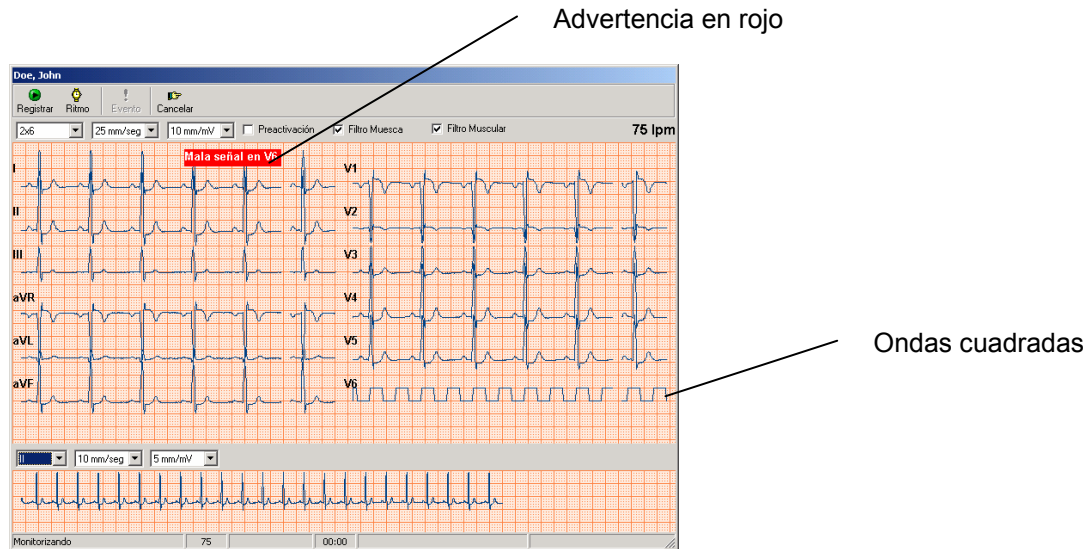

Compruebe los electrodos/canales indicados inmediatamente.

La información de estado se guarda con el test. Las derivaciones erróneas darán lugar a ondas cuadradas tanto en la pantalla de revisión como en la impresión. Dependiendo de la duración de la señal errónea, no será posible realizar ninguna interpretación ni medición y, por lo tanto, no se mostrarán.

En el breve lapso de tiempo transcurrido entre la desconexión de una derivación y la detección de este evento por parte del software, es posible que se detecten de forma errónea picos del marcapasos. Así, es posible que aparezcan en el trazado un conjunto de marcadores de marcapasos justo antes de las ondas cuadradas. La detección de pulsos del marcapasos se suprimirá en cuanto se detecten las ondas cuadradas y permanecerá así hasta que se corrija la señal errónea.

3. Registro de ECG para pacientes pediátricos

Colocación de electrodos en pacientes pediátricos

En el caso de pacientes pediátricos, los electrodos precordiales se colocan habitualmente en posiciones distintas a las de los pacientes adultos.

Electrodos en las extremidades

Los electrodos se pueden colocar en cualquier parte de los brazos o las piernas siempre que se sitúen debajo de los hombros en el caso de los brazos y, en el caso de las piernas, debajo del pliegue inguinal anteriormente y del pliegue del glúteo posteriormente. Debe dejarse constancia en el registro de cualquier otra ubicación debida a extremidades deformadas o inexistentes.

Electrodos en las precordiales

Conecte los electrodos precordiales en las siguientes posiciones:

V3R: (C1) Reflejo de la parte derecha de V3 (quinta costilla, entre las derivaciones V2 y V4)

V1 : Cuarto espacio intercostal, a la derecha de la línea esternal.

V2 : Cuarto espacio intercostal, a la izquierda de la línea esternal.

V4 : Quinto espacio intercostal, a la izquierda de la línea media clavicular.

V6 : Línea media axilar izquierda, al mismo nivel horizontal de V4.

V7: Línea axilar posterior izquierda, al mismo nivel horizontal de V6.

Para seleccionar un conjunto de derivaciones pediátricas:

1. Coloque los electrodos en el paciente.
2. En Welch Allyn Cardio Perfect, seleccione o cree un paciente.
3. En el menú **Archivo**, seleccione **Nuevo** y haga clic en **ECG**. Aparecerá el cuadro de diálogo **Nuevo ECG**.

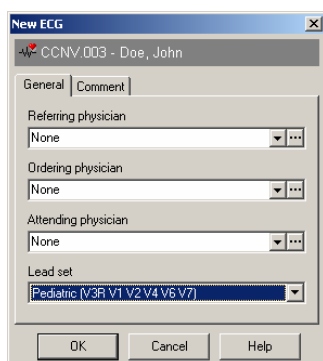



4. En la lista **Conjunto de derivaciones**, seleccione **Pediátrico** y haga clic en **Aceptar**.
5. Siga las instrucciones proporcionadas en la página 13 para finalizar el registro del ECG.

4. Visualización de ECG

Para visualizar un ECG:

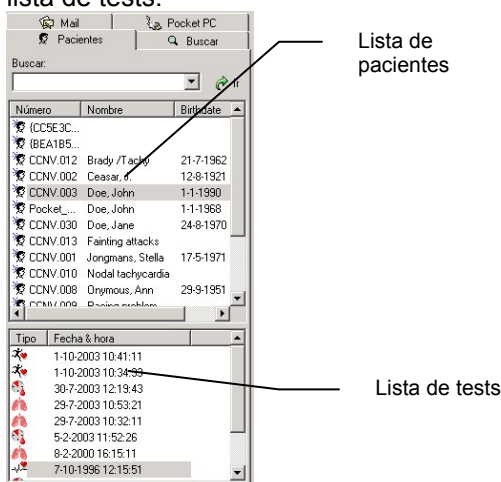
1. Seleccione un paciente. Los tests grabados de ese paciente se enumeran en la lista de tests.



2. En la lista de tests, seleccione el ECG que desea ver. Los ECG se indican con el símbolo . Welch Allyn Cardio Perfect se inicia automáticamente y el test se visualiza en el área de trabajo.

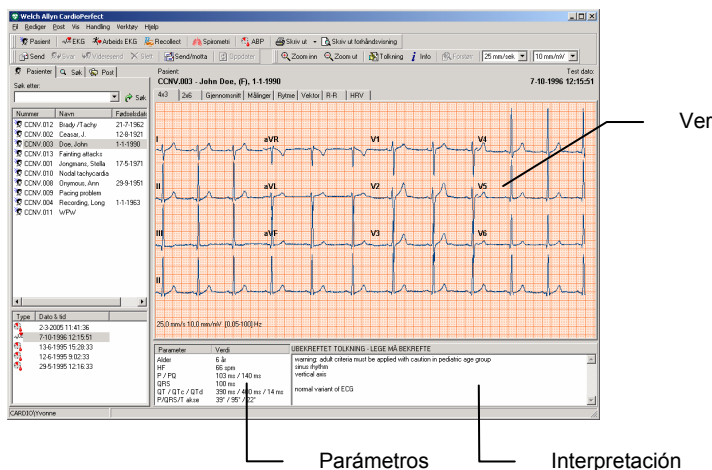

4.1 Ver y editar la información del ECG

La ventana Información proporciona todo tipo de datos relacionados con el ECG que se está visualizando. Se puede ver el nombre del doctor del que procede, el nombre del técnico que registró el ECG y los comentarios introducidos. Si lo desea, puede añadir comentarios.

Para ver la información del ECG:

- En el menú **Herramientas**, haga clic en **Información**. Aparecerá la ventana **Información**.

Para añadir comentarios:

1. Escriba los comentarios en la ventana Información.
2. Haga clic en **Aceptar** para guardar los comentarios.

4.2 Vistas

Welch Allyn Cardio Perfect dispone de distintas vistas en un ECG. Cada vista destaca un aspecto distinto del ECG. Cada vista se presenta en una etiqueta diferente del área de trabajo y posee funciones distintas.

Puede visualizar las doce derivaciones en dos formatos diferentes: el formato tradicional 4x3 y el formato práctico 2x6. Pero también puede visualizar las mediciones calculadas por Welch Allyn Cardio Perfect o un solo promedio de complejo. Si ha registrado tiras de ECG (Ritmo), puede examinar todo el registro.

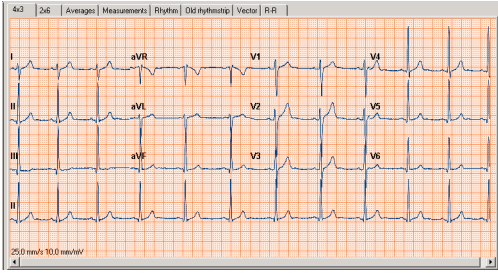
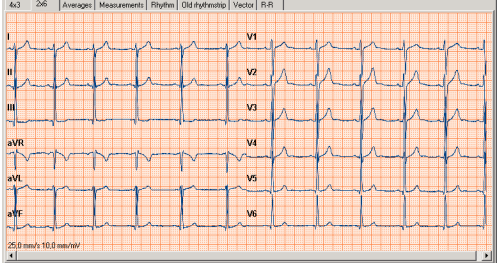
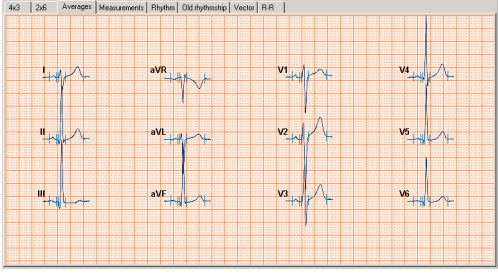
	<p>Vista 4x3 La vista 4x3 muestra una tira de ECG de 12 derivaciones de 2,5 segundos de duración. Las derivaciones se visualizan en una configuración 4x3 con una tira de ritmo cardíaco en la parte inferior de la vista. La vista puede ser simultánea o secuencial.</p>
	<p>Vista 2x6 La vista 2x6 muestra una cinta de ECG de 12 derivaciones de 5 segundos de duración. Las derivaciones se muestran en una configuración 2x6. En la parte izquierda, se visualizan las derivaciones I a aVF, y en la parte derecha se visualizan las derivaciones V1 a V6. La vista puede ser simultánea o secuencial.</p>
	<p>Vista Promedios La vista Promedios muestra los promedios de los complejos dominantes de todas las 12 derivaciones. También puede Ver un solo complejo promedio (Aumentar), Mostrar marcadores (Marcadores) y Comparar con otros complejos de ECG (Comparación).</p>

	<p>Vista Medidas</p> <p>La vista Medidas muestra las mediciones que ha realizado el equipo. Estas mediciones incluyen los valores de distintos parámetros comunes, como por ejemplo, amplitud Q, R y S y los valores ST. Las amplitudes se expresan en microvoltios. Las duraciones se expresan en milisegundos. Las mediciones no se pueden editar.</p>
	<p>Vista Ritmo</p> <p>Si han registrado tiras de ECG, puede visualizar todo el ECG en la vista Ritmo. Puede utilizar la barra de desplazamiento para moverse por el ECG.</p> <p>La vista Ritmo muestra las derivaciones en agrupaciones diferentes, de modo que se puede cambiar fácilmente entre los grupos más comunes.</p>
	<p>Tira ritmo anterior</p> <p>La vista Tira ritmo anterior sólo está disponible para los ECG registrados con versiones anteriores de la estación de trabajo (software anterior a 2000). Muestra la tira del ritmo de II V2 original.</p>
	<p>Vista Vector (opcional)</p> <p>La vista Vector sólo esta disponible si se ha activado la opción de vectorcardiograma. Muestra los resultados de un ECG en un vectorcardiogram.</p> <p>En el panel de la izquierda se muestran las derivaciones x, y y z ortogonales reconstruidas. La parte derecha de la vista Vector se divide en tres ventanas.</p> <p>La ventana 1 muestra los bucles siguientes:</p> <ul style="list-style-type: none"> F: bucle frontal completo H: bucle horizontal completo R: bucle sagital derecho completo <p>La ventana 2 muestra los bucles siguientes:</p> <ul style="list-style-type: none"> Ft: plano frontal de la onda T Ht: plano horizontal de la onda T Rt: plano sagital derecho de la onda T <p>La ventana 3 muestra los bucles siguientes:</p> <ul style="list-style-type: none"> Fp: plano frontal de la onda P Hp: plano horizontal de la onda P Rp: plano sagital derecho de la onda P

	<p>Vista R-R (opcional) R-R es el intervalo entre dos complejos subsiguientes. La vista R-R proporciona una visión global de la variabilidad de la frecuencia cardíaca. Esta vista muestra el número de intervalos, el número mínimo, máximo y medio y la desviación estándar.</p> <ul style="list-style-type: none"> • La gráfica de tendencias muestra la duración de los intervalos subsiguientes. El eje X indica los números de intervalo. El eje Y muestra la duración. • La gráfica del histograma muestra la distribución de los intervalos. El eje X indica la duración (en ms, divididos en casilleros de 8 ms). El eje Y muestra el número de intervalos de un determinado casillero.
	<p>Vista VFC (opcional) Esta etiqueta muestra la variabilidad de la frecuencia cardíaca. Se puede facilitar información adicional, previa petición.</p> <p>Nota: La opción VFC no se comercializa en EE.UU.</p>

La vista en el área de trabajo se puede utilizar, por ejemplo, en un documento de Word. Haga doble clic en el área de trabajo y seleccione Copiar en el menú emergente; pegue la vista en un documento.

4.3 Parámetros

La parte inferior del área de trabajo contiene el panel Parámetros. El panel Parámetros contiene parámetros globales determinados en todas las derivaciones. Estos parámetros son los siguientes:

- Edad y frecuencia cardíaca del paciente
- Duración P y PQ
- Duración QRS
- Duración QT, QTc y QTd
- Ejes P, QRS y T

4.4 QTc

El intervalo QT de un ECG es un buen indicador de la repolarización. Sin embargo, el QT depende en gran medida de la frecuencia cardíaca. Para efectuar una medición útil, normalmente el QT se corrige.

Welch Allyn Cardio Perfect dispone de tres métodos de corrección que pueden utilizarse para obtener el parámetro QTc:

- Bazett:

$$QT_{c_B} = \frac{QT}{\sqrt{RR}} = \frac{QT}{\sqrt{\frac{60}{HR}}} = QT \sqrt{\frac{HR}{60}}$$

- Fridericia:

$$QT_{c_F} = \frac{QT}{\sqrt[3]{RR}} = \frac{QT}{\sqrt[3]{\frac{60}{HR}}} = QT \sqrt[3]{\frac{HR}{60}}$$

- Hodges:

$$QT_{c_H} = QT + 1.75 * (HR - 60)$$

Para seleccionar el método de corrección QTc:

1. En **Archivo**, haga clic en **Configuración**. Aparecerá el cuadro de diálogo **Configuración**.
2. Haga clic en **ECG** y luego haga clic en la etiqueta **Visualización**.
3. En **método QTc**, haga clic en el método que desea utilizar.
4. Haga clic en **Aceptar** para guardar los cambios.

4.5 Dispersión del QT (opcional)

Nota: La opción Dispersión de QT no se comercializa en EE. UU.

La dispersión del QT (QTd) se define como la diferencia de tiempo entre el intervalo QT máximo y el intervalo QT mínimo de cualquier derivación.

Existen diferentes modos de calcular la dispersión del QT. Estos modos dependen de:

- El punto de referencia del complejo QRS a partir del cual se debe iniciar la medición.
- Si el marcador que indica el punto de referencia debe ser local o global. Un marcador local es un marcador que se utiliza en cada derivación y, por consiguiente, es distinto para cada una. Un marcador global es el que se utiliza en todas las derivaciones y, por consiguiente, es el mismo para todas.
- El número de derivaciones utilizado para el cálculo.

La duración QTd se calcula y se visualiza en el área de parámetros de la vista. Puede especificar varias opciones que afectan el cálculo de la duración QTd.

Para seleccionar opciones de QTD:

1. En **Archivo**, haga clic en **Configuración**. Aparecerá la ventana **Configuración**.
2. Haga clic en **ECG** y luego haga clic en la etiqueta **Dispersión QT**.
3. En la etiqueta **Dispersión QT**, seleccione el punto de referencia que desea utilizar y si debe ser local o global.
4. Seleccione el número de derivaciones que desea utilizar, consulte los detalles en el apartado 8.1 .
5. Haga clic en **Aceptar** para guardar los cambios.

4.6 Utilizar las vistas

En una vista pueden realizarse un gran número de operaciones. Éstas se detallan en los siguientes grupos de acciones:

Acción	Función	Disponible en
Ajuste de las escalas y la magnitud de la vista	Ampliar y reducir	4x3, 2x6, Promedios, Ritmo, Tira ritmo anterior, Vector
	Restablecer zoom	4x3, 2x6, Promedios, Ritmo, Tira ritmo anterior, Vector, R-R
	Seleccionar la velocidad de registro	4x3, 2x6, Promedios, Ritmo, Tira ritmo anterior, Vector
	Seleccionar la sensibilidad	4x3, 2x6, Promedios, Ritmo, Tira ritmo anterior, Vector
Visualización de un solo promedio o bucle	Aumentar	Promedios, Vector
	Tamaño automático	Vector
Mejora de la calidad de la señal	Aplicar un filtro de ruido muscular	4x3, 2x6, Promedios, Ritmo, Vector
	Aplicar un filtro de CA	4x3, 2x6, Promedios, Ritmo, Vector
	Aplicar efecto antidentado	4x3, 2x6, Promedios, Ritmo, Vector
Análisis del ECG	Efectuar mediciones	4x3, 2x6, Promedios, Ritmo, Vector
	Comparar ECG	Promedios
	Visualizar marcadores	Promedios, Vector

En las páginas siguientes se describe detalladamente cada acción. La mayoría de estas acciones también están disponibles en el menú que aparece al hacer clic con el botón derecho del ratón.

4.7 Ampliar y reducir en un ECG

Si desea observar con más detalle las trazas, puede ajustar el tamaño de las derivaciones ampliando y reduciendo el ECG.

Para ver las derivaciones con más detalle:

- En el menú **Ver**, haga clic en **Zoom activo**.

Para ver el ECG de forma más amplia:

- En el menú **Ver**, haga clic en **Zoom no activo**.

Para restablecer la función de zoom y volver al tamaño estándar de la derivación:

- En el menú **Ver**, haga clic en **Reset zoom**.

4.8 Seleccionar la velocidad de registro y la sensibilidad

Welch Allyn Cardio Perfect dispone de una gran variedad de velocidades y sensibilidades. Puede ajustar la escala del ECG regulando la velocidad de registro y la sensibilidad.

Para seleccionar la velocidad de registro:

- En el menú **Ver**, vaya a **Velocidad de presentación** y seleccione un valor. Cuanto más elevada sea la velocidad, más visible será la señal de derivación.

Para seleccionar la sensibilidad:

- En el menú **Ver**, vaya a **Sensibilidad** y seleccione un valor. Cuanto más bajo sea el valor, menores serán los picos en la señal de derivación.

4.9 Ver un solo complejo o bucle

En las vistas **Promedios** y **Vector**, puede visualizar un solo complejo o bucle.

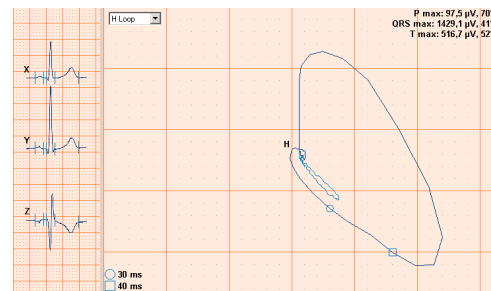
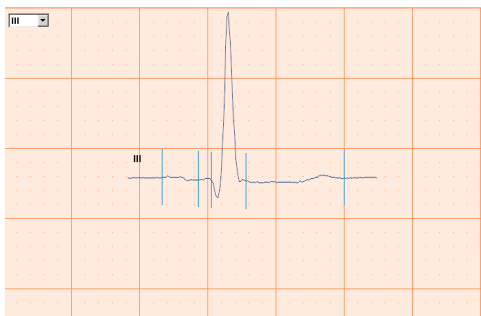

Para ver un solo complejo o bucle:

1. En el menú **Acción**, haga clic en **Aumentar**. Se aumentará la primera derivación del ECG (o el primer bucle del VCG). Con la función de tamaño automático del menú que aparece al hacer doble clic con el botón derecho del ratón, el bucle seleccionado aparecerá lo más grande posible en el espacio disponible.
2. Para aumentar otra derivación o bucle, seleccione el elemento de la lista desplegable situada en la esquina superior izquierda del área de trabajo.
3. Para desactivar la función de aumento, vuelva a hacer clic en la opción **Aumentar** del menú **Acción**.

4.10 Activación y desactivación del marcapasos

Las trazas del ECG pueden contener indicadores de señal de marcapasos artificiales. Puede eliminar este indicador de marcapasos artificial eliminando la selección de "Mostr marcap.". Para saber cómo hacerlo, consulte Personalización del software de ECG en reposo en 35.

4.11 Aplicar un filtro de ruido muscular

El ruido muscular en una señal de ECG impide oír las señales de amplitud baja que pueden ser importantes para la interpretación del ECG. Este ruido se puede eliminar mediante un filtro de ruido muscular.

Para aplicar un filtro de ruido muscular:

- En el menú **Acción**, haga clic en **Filtro Ruido Muscular**.

4.12 Aplicar un filtro de CA

Las trazas del ECG pueden contener ruidos debidos a la interferencia de la red principal de CA. Esto hace que las trazas sean más difíciles de leer. Este ruido puede eliminarse mediante la aplicación de un filtro de muesca. Al aplicar el filtro, no cambie la señal actual del ECG. Sólo cambie el modo en el que desea visualizarlo en el monitor. La señal del ECG siempre debe mantener su forma original.

Para aplicar un filtro de AC mientras está visualizando un ECG:

- En el menú **Acción**, haga clic en **Filtro de AC**.

4.13 Aplicar un filtro de línea de base

Las trazas del ECG pueden contener desviaciones basales causadas por el movimiento. Puede reducir estas desviaciones basales aplicando un filtro de línea de base. Al aplicar el filtro de línea de base, sólo cambia la visualización de las trazas. La señal real no se modifica.

Para aplicar un filtro de línea de base mientras está visualizando un ECG:

- En el menú **Acción**, haga clic en **Filtro línea base**.

Si se requieren contornos precisos del segmento ST para los ECG, no utilice el filtro de desviaciones de línea de base de 0,5 Hz. Este filtro suprime las desviaciones de línea de base hasta el punto que puede alterar el segmento ST. Lo que debe hacer es configurar el electrocardiógrafo para que funcione sin el filtro de desviaciones de línea de base. Independientemente del filtro que se utilice, las características de ritmo del ECG se graban con precisión y los parámetros del filtro no afectan al algoritmo de interpretación.

4.14 Aplicar efecto antidentado

Cuando se visualiza un ECG en un monitor, es posible que la señal se vea con bordes dentados, sobretodo al aumentar la imagen de un complejo. Puede utilizar el efecto antidentado para suavizar los bordes de la señal. El efecto antidentado no cambia la señal, sólo cambia la manera en la que ésta se visualiza en el monitor.

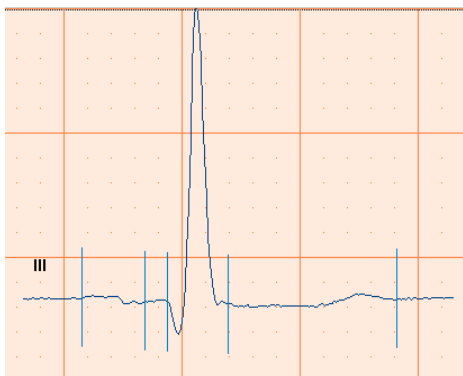

Antes del antidentado



Después del antidentado

Para aplicar el efecto antidentado:

- En el menú **Ver**, haga clic en **Anti-dentado**.

4.15 Efectuar mediciones

En las vistas que muestran derivaciones, complejos o vectores, pueden realizarse mediciones entre dos puntos.

Para realizar una medición entre dos puntos:

1. Sitúe el puntero en el punto inicial de la medición.
2. Haga doble clic en el punto inicial. Welch Allyn Cardio Perfect insertará una marca.
3. Mueva el puntero hasta el punto final de la medición.
4. Haga doble clic en el punto final. Welch Allyn Cardio Perfect traza una línea entre ambos puntos y muestra los valores medidos.

Para borrar todas las mediciones:

- En el menú **Acción**, haga clic en **Renovar**.

4.16 Comparar ECG

Si a un paciente se le han efectuado varios ECG, Welch Allyn Cardio Perfect puede realizar una comparación en serie de los promedios de los complejos de dichos ECG. En dicha comparación, las curvas se superponen de modo que los puntos iniciales de los complejos QRS coincidan. La comparación en serie sólo está disponible en la etiqueta **Promedios**.

Para comparar ECG:

1. En el menú **Herramientas**, haga clic en la opción de comparación. Aparecerá el cuadro de diálogo **Comparación**. Este cuadro de diálogo contiene todos los ECG que se han registrado para este paciente.

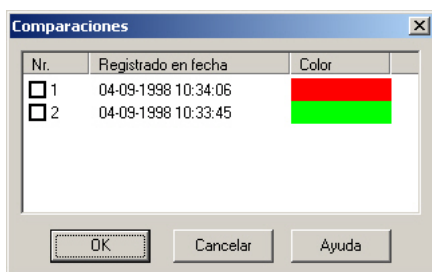

2. En el cuadro de diálogo **Comparaciones**, seleccione uno o varios ECG con los que desee comparar el ECG.
3. Haga clic en **Aceptar**. Se visualizarán los ECG seleccionados.

4.17 Visualizar marcadores

Los marcadores son puntos de referencia útiles que marcan puntos globales en un complejo o vector promedio. Puede utilizar un marcador como punto inicial de las observaciones o mediciones. Los marcadores sólo pueden visualizarse en las etiquetas **Promedios y Vector**.

Welch Allyn Cardio Perfect inserta marcadores en los puntos siguientes:

- Onda P inicial
- Onda P final
- Complejo QRS inicial
- Complejo QRS final
- Onda T final

Para visualizar los marcadores:

- En el menú **Ver**, haga clic en **Marcadores**. Se visualizarán los marcadores.

Sugerencias para visualizar marcadores:

- Puede definir el color de los marcadores en la configuración del ECG.
- También puede utilizar el menú contextual que aparece para visualizar los marcadores.

5. Interpretar ECG

Al visualizar un ECG, la interpretación se muestra en la esquina inferior derecha del área de trabajo. Si el ordenador tiene instalado el software opcional MEANS, éste realiza una interpretación inicial. Si no está instalado, podrá introducir su propia interpretación.

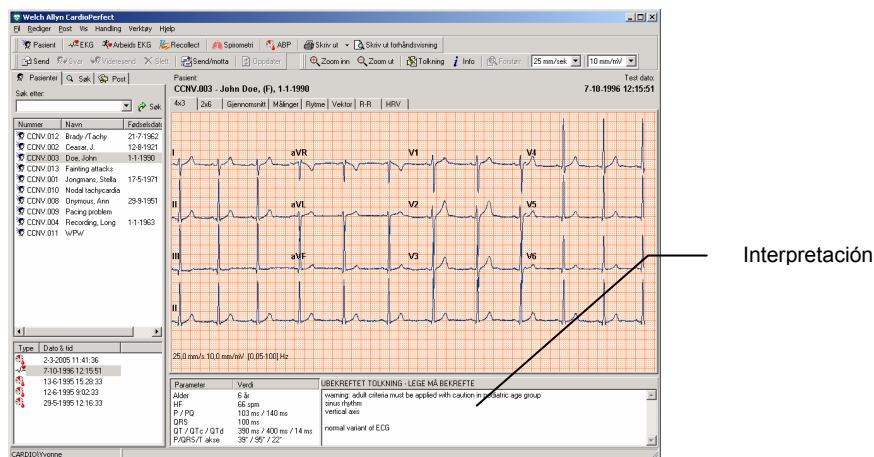

5.1 Acerca del software de interpretación MEANS

MEANS es el nombre abreviado de Modular ECG Analysis System (Sistema modular de análisis de ECG). Se trata de un programa de interpretación de ECG desarrollado por la Universidad de Rotterdam en los Países Bajos, que puede utilizarse para interpretar ECG registrados con Welch Allyn Cardio Perfect.

MEANS utiliza un algoritmo que consiste en: procesado de la señal, mediciones, ritmo cardíaco y clasificación del contorno. El algoritmo de adultos es aplicable a pacientes de edad igual o superior a 16 años. El algoritmo pediátrico (no disponible en los EE.UU.) es aplicable a pacientes con edades entre 11 días y 16 años.

Una interpretación de MEANS está formada por

- Un número de diagnósticos de categorías distintas
- Opiniones médicas que apoyan el argumento
- Una conclusión
- Una indicación de la gravedad del ECG

Falta de información

El algoritmo de MEANS utiliza el sexo y la edad del paciente para efectuar una interpretación fiable. Si esta información no está presente en la ficha médica del paciente, el programa efectúa los supuestos siguientes:

- El paciente es varón
- El paciente tiene 35 años de edad

Si se utilizan estos valores, se indicará al principio de la interpretación.

Importante: Una interpretación generada por ordenador no puede reemplazar en ningún caso una opinión médica emitida por un profesional cualificado. Por lo tanto, la interpretación siempre debe revisarla un doctor.

5.2 Editar y confirmar una interpretación

Puede editar una interpretación desde el editor de interpretación. En este editor, puede introducir textos propios. De forma alternativa, puede utilizar la lista de diagnósticos para seleccionar e introducir diagnósticos de interpretación. Tras editar una interpretación, debe confirmarla. De lo contrario, los cambios no se guardarán.

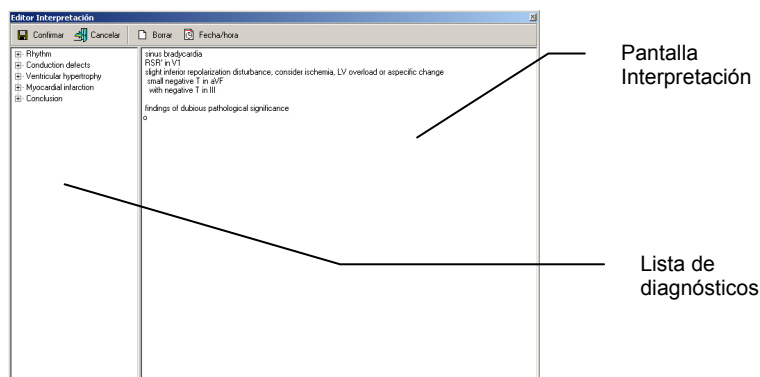

Para editar y confirmar una interpretación manualmente:

1. En el menú **Herramientas**, haga clic en **Interpretación**. Aparecerá la pantalla Editor interpretación.
2. En la pantalla Interpretación, en el puntero, empiece a escribir.
3. Haga clic en el botón **Confirmar** para guardar los comentarios y volver al ECG.

Para editar y confirmar una interpretación con la lista de diagnósticos:

1. En el menú **Herramientas**, haga clic en **Interpretación**. Aparecerá la pantalla Editor interpretación.
2. En la lista de diagnósticos, haga clic en una de las categorías para visualizar todos los diagnósticos posibles de dicha categoría.
3. En una categoría, haga clic en el diagnóstico que desee incluir en la interpretación. Se añadirá el diagnóstico.
4. Para borrar un diagnóstico de la interpretación, seleccione el texto del diagnóstico y pulse la tecla de retroceso para borrarlo.
5. Haga clic en el botón **Confirmar** para guardar los comentarios y volver al ECG.

Sugerencias para editar y confirmar una interpretación:

- Para insertar automáticamente la fecha y hora actuales, haga clic en el botón **Fecha/hora**.
- Para borrar la pantalla del **Editor interpretación**, haga clic en el botón **Borrar**.
- Cuando vuelva al ECG tras la confirmación e interpretación, en el encabezado de la interpretación aparecerá la fecha y la hora de la confirmación y el nombre de la persona que ha efectuado la misma.
- La lista de diagnósticos se puede modificar. Consulte al administrador del sistema o representante local para conocer los diagnósticos nuevos o modificados.

5.3 Visualizar historial de interpretaciones

Cuando se cambia algo en una interpretación, Welch Allyn Cardio Perfect no cambia la interpretación original, sino que crea una nueva. De esta manera, nunca se pierde información. En el historial de interpretaciones se guarda una copia de todas las interpretaciones.

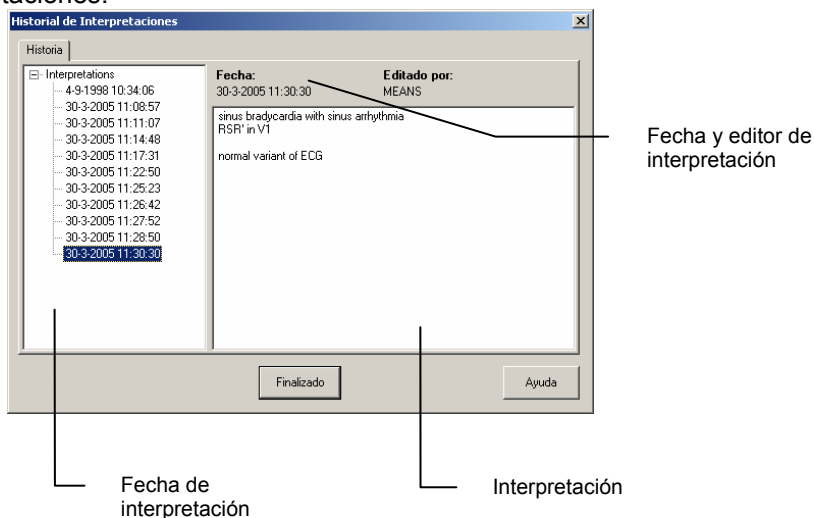

Para visualizar el historial de interpretaciones:

1. En el menú **Herramientas**, haga clic en **Histórico de Interpretación**. Aparecerá la ventana **Histórico de Interpretación**. En el panel situado a la izquierda se muestran las interpretaciones ordenadas por fecha. En el panel situado a la derecha se muestra el contenido de cada interpretación, además de la fecha, la hora y el editor de interpretación.
2. Haga clic en una fecha para ver una interpretación.

5.4 Reanalizar un ECG

Si ha sobrescrito una interpretación de MEANS con una interpretación manual, siempre puede recuperar la interpretación original de MEANS. Para ello, debe volver a analizar el ECG.

Para reanalizar un ECG:

- En el menú **Herramientas**, haga clic en **Reanálisis**. La interpretación original de MEANS se restaura en la ventana de interpretación.

6. Impresión de ECG

6.1 Imprimir un ECG

Puede imprimir las vistas del ECG en cualquier momento entre el proceso de registro y el de interpretación. Existen dos modos de imprimir manualmente un ECG:

- Una vista: Welch Allyn Cardio Perfect imprime una vista del mismo modo en el que se visualiza en el monitor.
- Formatos seleccionados: Welch Allyn Cardio Perfect imprime varias vistas al mismo tiempo.

Formatos de impresión

El módulo ECG en reposo puede imprimir los informes siguientes:

- 12 promedios + 6 derivaciones de ritmo
- 2x6, todas las páginas
- 2x6, dos páginas 50 mm/s
- 2x6
- 4x3, 25 mm/s
- 4x3, 50 mm/s
- 4x3, 5 mm/mV
- 4x3, 20 mm/mV
- Promedios
- Promedio de complejo grande
- Mediciones
- Ritmo anterior
- Ritmo
- R-R
- Vectores
- HRV

Cada informe contiene la vista y un encabezado que muestra información adicional.

Para obtener más información sobre la impresión de un registro, consulte el manual del ECG.

6.2 Imprimir automáticamente un ECG

Welch Allyn Cardio Perfect puede imprimir de forma automática un ECG directamente después del registro y de la confirmación de la interpretación. Para imprimir automáticamente un ECG, es preciso activar la impresión automática y seleccionar los formatos de ECG que se desee imprimir.

Para activar la impresión automática:

1. En **Archivo**, haga clic en **Configuración**. Aparecerá el cuadro de diálogo **Configuración**.
2. Haga clic en **ECG** y luego haga clic en la etiqueta **Impresión**.
3. En la etiqueta **Impresión**, haga clic en **Imprimir después del registro y/o Imprimir después de confirmar interpretación**.
4. Haga clic en **Aceptar** para confirmar la selección.

7. Mantenimiento del registrador

Para conservar el registrador Welch Allyn Cardio Perfect en buenas condiciones de funcionamiento, tenga en cuenta lo siguiente:

- Extraiga la batería si no se va a utilizar el registrador durante un largo período de tiempo.
- No exponga el registrador a temperaturas inferiores a -15 °C ni superiores a 45 °C , con una humedad máxima sin condensación de 95%.
- Limpie los cables regularmente.
- Sustituya la batería del registrador cuando el indicador luminoso de alimentación pase a ser de color rojo.

7.1 Limpiar los cables del paciente y los cables de interfaz del PC

Si utiliza electrodos que requieren gel para electrodos, asegúrese de que los cables y los electrodos no desechables se limpian regularmente. De lo contrario, puede que se acumulen restos de gel en los cables.

Limpie los electrodos no desechables utilizando un paño suave humedecido con un desinfectante o limpiador recomendado.

Limpieza de los cables: se pueden limpiar los cables del paciente, las clavijas y los cables de alimentación utilizando agua jabonosa tibia o un limpiador neutro.

Desinfección de los cables: utilice desinfectantes químicos que contengan etanol (70%-80%), propanol (70%-80%) o aldehídos (2%-4%).



PRECAUCIÓN

- No: Limpie el cable del paciente con alcohol puro. El alcohol puede hacer que el plástico se rompa y provocar un fallo prematuro del cable.
 - No: Esterilice en autoclave el cable ni utilice limpiadores ultrasónicos.
 - No: Sumerja el cable de paciente.
 - No: Moje los conectores.
-

7.2 Sustituir la batería del registrador

Nota: Después de sustituir o cargar las baterías, deje que el software Welch Allyn Cardio Perfect se ejecute en modo Monitor durante unos segundos. De este modo, se verifica que el registrador funciona correctamente y que el cable óptico no está dañado.

Registadores portátiles o MD Welch Allyn CardioPerfect

Los registradores portátiles o MD Welch Allyn CardioPerfect obtienen su potencia de una batería alcalina de 9 V u opcionalmente de un adaptador de red principal de CA. Es preciso cambiar la batería cuando el indicador luminoso de alimentación pasa a ser de color rojo en lugar de verde. No utilice el registrador cuando el indicador luminoso sea de color rojo.

Para sustituir la batería de los modelos MD Welch Allyn Cardio Perfect:

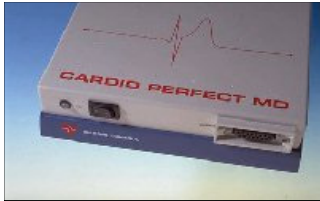

El compartimiento de la batería está situado en la parte inferior de la unidad.

1. Coloque los dedos en las dos ranuras del compartimiento de la batería.
2. Extraiga la tapa presionando sobre ella.
3. Libere y extraiga la batería.
4. Inserte una nueva batería alcalina de 9 V.
5. Vuelva a colocar la tapa en su lugar.

**Advertencia**

Está **totalmente prohibido** utilizar un adaptador autorizado de red principal de CA de 9 V que no sea de uso médico, a fin de garantizar la seguridad del paciente.

**Precaución****Tenga en cuenta lo siguiente:**

Se aconseja no utilizar baterías recargables, puesto que su voltaje puede reducirse drásticamente sin ninguna advertencia. Esto puede detener la monitorización del ECG durante una prueba.

Para sustituir la batería de los modelos portátiles Welch Allyn Cardio Perfect:



El compartimiento de la batería está situado en la parte inferior de la unidad.

1. Extraiga la tapa de la batería con unas pinzas.
2. Retire la batería.
3. Inserte una nueva batería alcalina de 9 V.
4. Vuelva a colocar la tapa en su lugar.

**Precaución****Tenga en cuenta lo siguiente:**

Se aconseja no utilizar baterías recargables, puesto que su voltaje puede reducirse drásticamente sin ninguna advertencia. Esto puede detener la monitorización del ECG durante una prueba.

Registadores Welch Allyn CardioPerfect Pro

Los registradores Welch Allyn CardioPerfect Pro obtienen su potencia de una conexión USB o de una batería recargable. Si se utiliza una conexión USB Prolink, el registrador Pro CardioPerfect de Welch Allyn obtiene su potencia del puerto USB del ordenador; en ese caso, la batería suministrada con el registrador se denomina batería de prueba.

Si el registrador está conectado al ordenador mediante RS232 Prolink, la potencia la suministrará una batería situada en la parte inferior del registrador; esta batería debe cargarse (el cargador se proporciona con el sistema) cuando el indicador luminoso sea de color rojo.

**Precaución**

Si el registrador está conectado a un puerto USB pero también dispone de una batería, esta batería se consumirá lentamente y, si el registrador detecta una batería vacía, no funcionará hasta que se cargue o se sustituya la batería.

Después de sustituir o cargar las baterías (Pro), deje que el software de Welch Allyn Cardio Perfect se ejecute en modo Monitor durante unos segundos. De este modo, se verifica que el registrador funciona correctamente y que el cable óptico no está dañado.

Para cargar la batería del registrador Pro de Welch Allyn:

El compartimiento de la batería está situado en la parte inferior de la unidad.

1. Extraiga el compartimiento de la batería del registrador; para ello, sujete el registrador Pro CardioPerfect de Welch Allyn con una mano y presione con la otra mano en ambos lados del compartimiento tirando hacia fuera.
2. Conecte el adaptador de corriente a una toma eléctrica e inserte el cable del cargador en la parte superior de la batería. Recargue la batería.
3. Vuelva a colocar el compartimiento en su lugar una vez la batería esté cargada.

8. Personalización del software de ECG en reposo

Puede personalizar el software de Welch Allyn Cardio Perfect según sus preferencias. Las funciones que puede personalizar se encuentran en la configuración de ECG (**Archivo > Configuración**).

8.1 General, etiqueta

En la etiqueta **General**, puede configurar varias opciones comunes que Welch Allyn Cardio Perfect utiliza.

La etiqueta **General** contiene las opciones siguientes:

Velocidad de presentación por defecto	En esta lista puede seleccionar la velocidad de monitorización por defecto. Los valores válidos son: 5, 10, 12, 5, 25, 50, 100 mm/seg.
Sensibilidad por defecto	En esta lista puede seleccionar la sensibilidad de monitorización por defecto. Los valores válidos son 5, 10 o 20 mm/mV.
Orden deriv. Extremidades	Con esta opción puede elegir entre dos órdenes de derivación distintas: Standard (Estándar) (aVL, I, -aVR, II, aVF, III) y Cabrera (I, II, III, aVR, aVL, aVF).
Longitud máxima del registro	El número máximo de segundos para un registro del ritmo cardíaco.
Monitor Anti-dentado	Si se selecciona esta opción, el monitor tendrá activada la función antidentado, de modo que las curvas de la señal del ECG aparecerán suavizadas.
Mostrar diálogo Nuevo ECG	Si esta opción está seleccionada, el cuadro de diálogo Nuevo ECG aparecerá al iniciar un nuevo ECG. Si no está seleccionada, el equipo pasará directamente al monitor a tiempo real para iniciar el registro. Para más información, consulte la página 12.
Solicitar conjunto de derivaciones para pacientes pediátricos	Si esta opción está seleccionada y elige un paciente pediátrico, Welch Allyn Cardio Perfect le solicitará si desea utilizar un conjunto de derivaciones para pacientes pediátricos. Si no está seleccionada, Welch Allyn Cardio Perfect utilizará automáticamente el conjunto de derivaciones para pacientes pediátricos. <i>Nota: La opción de interpretación pediátrica no se comercializa en EE.UU.</i>
Mostr marcap.	Al desactivar este valor, puede eliminar los indicadores de señal de marcapasos artificiales. Por ejemplo, consulte Detección del pulso del marcapasos: en la página 15.
Unidad de Amplitud	La unidad en la que se visualiza la amplitud. Puede ser en microvoltios o milímetros.
Frec. filtro muscular	Este parámetro afectará a la frecuencia de corte alta que utiliza el filtro muscular.

8.2 Etiqueta Visualización

En la etiqueta **Visualización** puede configurar los parámetros que determinan el modo en el que se visualizarán los ECG en la pantalla.

La etiqueta **Visualización** contiene las opciones siguientes:

método QTc (Bazett, Hodges, Fridericia)	Con esta opción puede seleccionar el método que debe utilizarse para corregir el QT medido.
Modo Filtro de CA	Con esta opción puede seleccionar el modo del filtro de CA de la red principal.
Aspecto	Con esta opción puede especificar los colores individuales del fondo, las líneas de cuadrícula, los puntos de cuadrícula, la traza, el inicio y fin del complejo QRS, los marcadores, la onda T y la fuente utilizada en el ECG.
Esquemas de color	Esta lista permite elegir entre una gran variedad de formatos de color predefinidos.
Tipo de rejilla	En esta lista puede seleccionar el estilo de visualización de la cuadrícula del ECG. Puede omitir la cuadrícula, utilizar líneas para representar la cuadrícula o visualizar una cuadrícula completa.

8.3 Etiqueta Impresión

En la etiqueta **Impresión**, puede configurar la impresión automática y los formatos seleccionados. La ficha **Impresión** contiene las opciones siguientes:

Modelos de informe por defecto	En esta lista de modelos puede seleccionar los formatos que deben imprimirse cuando la impresión automática está activada. Estos formatos también se imprimen si hace clic en la opción Imprimir formatos seleccionados de la ventana ECG.
Rejilla	En esta lista puede seleccionar el estilo de cuadrícula en el que deben imprimirse los formatos seleccionados.
Imprimir después del registro	Si esta opción está seleccionada, el ECG se imprimirá automáticamente al finalizar el registro. Welch Allyn Cardio Perfect imprime los formatos seleccionados en el área Modelos de informe por defecto.
Imprimir después de confirmar interpretación	Si esta opción está seleccionada, el ECG se imprimirá automáticamente tras confirmar la interpretación del ECG. Welch Allyn Cardio Perfect imprime los formatos seleccionados en el área Modelos de informe por defecto.
Imprimir pulso de calibración	Si esta opción está seleccionada, se imprimirá el pulso de calibración.

8.4 Etiqueta Dispersión QT

La etiqueta Dispersión QT sólo está visible si ha adquirido el software de dispersión de QT. Utilice la etiqueta Dispersión QT para configurar sus preferencias para el cálculo de la dispersión del QT.

Nota: La opción Dispersión de QT no se comercializa en EE. UU.

La etiqueta **Dispersión QT** contiene las opciones siguientes:

Punto de referencia	En esta área puede especificar el punto de referencia del complejo QRS a partir del cual debe iniciarse la medición, y si dicho punto debe ser el mismo en todas las derivaciones (global) o debe seleccionarse en cada derivación (local).
Derivaciones	En esta área puede especificar el número de derivaciones que desea utilizar para calcular la dispersión del QT.

Punto de referencia

Si selecciona...	Sucede lo siguiente...
Q local	El punto de referencia es el punto Q local.
J local	El punto de referencia es el punto J local.
Q global	El punto de referencia es el punto Q global.
J global	El punto de referencia es el punto J global.

Derivaciones

Si selecciona...	Las derivaciones utilizadas serán...
6	6 derivaciones precordiales
8	La derivación periférica más corta El promedio de todas las demás derivaciones periféricas
10	6 derivaciones precordiales Todas las derivaciones periféricas excepto la más corta y la más larga.
12	Las 12 derivaciones

8.5 Etiqueta Registrador

En la etiqueta **Registrador**, puede configurar el registrador Welch Allyn Cardio Perfect. Sólo puede acceder a esta etiqueta si posee derechos de administrador o si se ha desactivado la seguridad del software.

La ficha **Registrador** contiene las opciones siguientes:

Modelo	Modelo del registrador utilizado. Utilice la opción MDX4 para un registrador MD o portátil y la opción MDXN1 para un registrador Pro.
Frecuencia	Frecuencia de muestreo del registrador (300, 600 ó 1200 Hz).
Puerto	Puerto de comunicación del PC al que está conectado el registrador. Puede ser un puerto serie estándar, una tarjeta CPCOM PCI, una tarjeta CPCOM ISA, una tarjeta CPCOM PCMCIA o un puerto USB.
Dirección	Si utiliza una tarjeta CPCOM ISA, deberá introducir la dirección de la misma.
IRQ	Si utiliza una tarjeta CPCOM ISA, deberá introducir la IRQ.
Filtro Muesca (Hz)	Frecuencia que se filtra mediante el filtro de CA de la red principal. Puede ser 50 o 60 Hz.

Opciones de Grabadora Mostrar mensaje apagar

Esta opción desactiva la visualización del mensaje "Apagar la grabadora" que tiene lugar después de finalizar un test. Si utiliza un registrador Welch Allyn CardioPerfect Pro con conexión USB, no hará falta verificar esta opción. Asegúrese de que comprueba esta opción si está utilizando una conexión RS232.

Opciones Batería

Habilitar aviso de batería baja Esta opción sólo está disponible para el registrador PRO (MDXN1). Con esta opción puede activar y desactivar la visualización de una advertencia de batería baja en el monitor.

Avisar a

En este campo puede especificar el tiempo restante de batería a partir del cual en el monitor debe aparecer la advertencia de batería baja.

8.6 Personalizar ecg.txt

Puede personalizar los diagnósticos que se utilizan en el editor de comentarios según sus preferencias. Para obtener más instrucciones, consulte el manual Workstation.

9. Solución de problemas

En este capítulo se describen algunos problemas conocidos y las posibles soluciones.

El programa no responde cuando el registrador está encendido

- Compruebe la batería y sustitúyala o cárguela si es necesario. Asegúrese de que el cable de fibra óptica está conectado correctamente.
- Si trabaja con un dispositivo Unilink, verifique que ha configurado el software para que utilice el puerto COM correcto.
- Si utiliza una tarjeta ISA-CPCOM, asegúrese de que la dirección de la tarjeta coincide con el valor correspondiente a la dirección en la etiqueta **Registrador**. Verifique también que la IRQ que utiliza no la esté utilizando otro dispositivo.

Al iniciar un registro, las trazas del ECG no aparecen en la pantalla y se reciben varios errores

- Asegúrese de que el parámetro de frecuencia de muestreo en la etiqueta **Registrador** de la configuración del ECG coincide con la frecuencia de muestreo del registrador. La frecuencia de muestreo del registrador puede ser 300, 600 o 1.200 Hz.

Algunos botones o entradas de menú están inactivos

- Esto probablemente se debe a que como usuario no tiene autorización para realizar las acciones de dichos botones o entradas de menús.

Asistencia técnica

Si tiene algún problema técnico que no puede resolver con las herramientas proporcionadas, póngase en contacto con nuestro departamento de Instalación y asistencia o diríjase a su distribuidor local.

Si se pone en contacto con el departamento de Instalación y Asistencia por teléfono, correo electrónico o fax, deberá facilitar la información siguiente:

- Nombre, empresa, dirección, teléfono, fax y correo electrónico.
- Número de serie del producto.
- Nombre exacto del producto y número de versión.
- Tipo de sistema operativo.
- Tipo de instalación (red o autónoma).
- Copia del formulario de asistencia técnica:
- Descripción completa del problema y los pasos necesarios para reproducirlo. Siempre que sea posible es conveniente indicar el mensaje exacto del error.

Para imprimir el formulario de asistencia técnica:

1. En el menú **Ayuda**, haga clic en **Información**.
2. Haga clic en la etiqueta **Registro**.
3. Haga clic **en el** botón ... (Asistencia). El formulario de asistencia de Welch Allyn CardioPerfect se imprimirá y se guardará como archivo MDW.txt en el directorio de instalación de MDW. Puede enviar por fax la impresión o enviar el archivo por correo electrónico.

10. Teclas de función

El módulo Welch Allyn Cardio Perfect está diseñado para utilizarse con el ratón, igual que todas las aplicaciones de Windows. Sin embargo, puede que haya ocasiones en las que resulte más rápido trabajar con el teclado. Por consiguiente, existen varias funciones dentro del módulo Welch Allyn Cardio Perfect que también pueden seleccionarse directamente mediante el teclado. A continuación, se proporciona una lista de todas las teclas de acceso directo de este módulo; para obtener una descripción más general de una tecla de función, consulte el manual de la estación de trabajo:

Visualización	
Tecla	Función
[MAYÚS]+[CTRL]+[E]	Inicia un nuevo registro de ECG en reposo.
[CTRL]+[I]	Abre la ventana de interpretación
[CTRL]+[H]	Abre el Historial de Interpretaciones
[CTRL]+[ABAJO]	Reduce la imagen.
[CTRL]+[ARRIBA]	Amplía la imagen.
[CTRL]+[E]	Amplía el promedio del complejo o el bucle del vector.
[CTRL]+[M]	Activa los marcadores (sólo se activan en las etiquetas 'Promedios' y 'Vector').
[CTRL]+[R]	Activa la función de actualización, que borra todas las mediciones realizadas por el usuario.

Monitor a tiempo real	
Tecla	Función
F2	Inicio/Fin de prueba
[Esc]	Se abandona el registro.
F12	Inicia un registro largo (en el monitor a tiempo real)
[INS]	Inserta un evento en el registro (sólo monitor a tiempo real)

11. Antes de instalar el software del ECG en reposo

En este capítulo, encontrará información acerca de la estructura del software de ECG en reposo Welch Allyn CardioPerfect.

11.1 Estructura

La estación de trabajo está formada por dos elementos:

- Hardware: el registrador y la interfaz del ordenador.
- Software: el módulo de ECG en reposo que se ejecuta en la estación de trabajo CardioPerfect de Welch Allyn.

El registrador debe estar conectado al equipo en el que se ejecuta el módulo de software.

Software

El módulo ECG en reposo se instala automáticamente con la estación de trabajo CardioPerfect de Welch Allyn. Para obtener instrucciones sobre cómo instalar y configurar la estación de trabajo CardioPerfect de Welch Allyn, consulte el manual de instalación.

Hardware

Hay tres tipos distintos de registradores disponibles: el registrador portátil, el registrador MD y el registrador Pro. El registrador con un cable de paciente, con el cual se registra el ECG, está conectado al ordenador por medio de una interfaz. Existen diferentes tipos de interfaces:

- ◆ El registrador portátil o MD se comunica con el ordenador por medio de una fibra óptica que está conectada a Unilink (USB o RS232) o a una tarjeta CPCOM
- ◆ El registrador Pro utiliza un USB de Prolink o RS232 de Prolink para comunicarse con el ordenador

¿Instalar Unilink o la tarjeta CPCOM?

Unilink es una pequeña interfaz óptica/eléctrica. Existen dos versiones de Unilink: Unilink RS232 o serie y Unilink USB.

El sistema de registro de ECG Welch Allyn CardioPerfect puede suministrarse opcionalmente con una tarjeta CPCOM. Se trata de una tarjeta de expansión que se conecta a una ranura de expansión PCI. Esta tarjeta realiza las mismas funciones que Unilink pero, en comparación con la versión RS232, dispone de una función adicional que permite guardar en la memoria intermedia los datos entrantes.

12. Instalación del módulo ECG en reposo

Antes de iniciar el registro de ECG, debe realizar lo siguiente:

- Instalar el hardware
- Instalar los controladores adecuados (si utiliza una tarjeta CPCOM o un dispositivo Unilink USB)
- Configurar el software

Los procedimientos de instalación de las tarjetas CPCOM dependen del sistema operativo del equipo. Por consiguiente, todas las instrucciones incluyen explicaciones para cada sistema operativo.

12.1 Conectar la interfaz RS232

(Unilink para portátil o MD o Prolink para el registrador Pro)

La interfaz RS232 puede utilizarse con todas las versiones de MS Windows. Para utilizar una interfaz RS232, el equipo debe disponer de un puerto serie libre.

Para configurar el equipo para que utilice la interfaz RS232:

1. Conecte la interfaz RS232 a uno de los puertos serie del equipo.
2. Si utiliza un registrador Pro, conecte directamente al registrador el otro extremo de la interfaz

Si utiliza un registrador portátil o MD, inserte uno de los extremos de la fibra óptica en el receptáculo de salida óptica de la parte posterior del registrador e inserte el otro extremo en el respectivo de la interfaz.

Una vez conectada la interfaz, deberá configurar la estación de trabajo CardioPerfect de Welch Allyn para que utilice el puerto correcto.

Para configurar la estación de trabajo CardioPerfect de Welch Allyn:

1. Encienda la estación de trabajo CardioPerfect de Welch Allyn e inicie una sesión como administrador.
2. En el menú **Archivo**, haga clic en **Configuración**, haga clic en **ECG** y seleccione la etiqueta **Registrador**.
3. En la lista **Puerto**, seleccione el puerto COM al que está conectada la interfaz. Normalmente es el puerto COM1 o COM2.

12.2 Conectar la interfaz USB

(Unilink para portátil o MD o Prolink para el registrador Pro)

La interfaz USB no puede utilizarse con MS Windows 95 o MS Windows NT4. Para utilizar una interfaz USB, el equipo debe disponer de un puerto USB libre.

En el menú de instalación de Welch Allyn CardioPerfect Workstation, encontrará un elemento denominado "Instalar controladores CardioPerfect Pro / Unilink USB"

→ **Antes de insertar la interfaz USB a la clavija USB del ordenador, ejecute este archivo.**

El asistente de instalación le pedirá que seleccione la instalación de los controladores USB-Unilink o de los Prolink-USB

Para configurar el equipo de modo que utilice la interfaz USB:

1. Conecte la interfaz USB al puerto USB del equipo.
2. Si utiliza un registrador Pro, conecte directamente al registrador el otro extremo de la interfaz.
3. Si utiliza un registrador portátil o MD, inserte uno de los extremos de la fibra óptica en el receptáculo de salida óptica de la parte posterior del registrador e inserte el otro extremo en el respectivo de la interfaz.

Cuando conecte por primera vez la interfaz USB al puerto USB, el sistema le avisará que se ha detectado nuevo hardware y que está intentando encontrar los controladores para ello. Si ha ejecutado la instalación de los controladores desde el menú de instalación, los controladores se detectarán y configurarán automáticamente de forma correcta (esto puede llevar unos pocos minutos).

Si, en un determinado momento, la interfaz USB se inserta en otro puerto USB, la configuración del controlador se repetirá automáticamente.

Una vez conectada la interfaz e instalado el controlador, deberá configurar la estación de trabajo CardioPerfect de Welch Allyn para que utilice el puerto USB.

Para configurar la estación de trabajo CardioPerfect de Welch Allyn:

1. Encienda la estación de trabajo CardioPerfect de Welch Allyn e inicie una sesión como administrador.
2. En el menú **Archivo**, haga clic en **Configuración**, haga clic en **ECG** y seleccione la etiqueta **Registrador**.
3. En la lista **Puerto**, seleccione **Unilink USB** (éste es el valor por defecto después de una nueva instalación).

Nota: En el directorio Drivers\USB del CD de instalación, también encontrará un subdirectorio denominado Legacy. Este subdirectorio contiene una versión previa de la configuración del controlador de Unilink USB. Esta versión se ha grabado en el CD por el motivo siguiente: en algunos sistemas se recibirá un error de puerto 1 durante el proceso de registro. Esto sucede cuando el equipo no concede tiempo suficiente a los controladores para transferir la información del registrador al software. Con el uso de una versión anterior de estos controladores se solucionará este problema. Para obtener instrucciones sobre cómo volver a una versión anterior de los controladores, consulte el archivo readme.txt que encontrará en el subdirectorio Drivers\USB\Legacy del CD de instalación.

12.3 Instalar la tarjeta PCI CPCOM

(Sólo registrador portátil o MD)

Si desea utilizar una tarjeta CPCOM PCI, el equipo debe disponer de una ranura PCI libre. La instalación de la tarjeta CPCOM PCI es relativamente fácil y puede realizarse siguiendo las instrucciones siguientes:

1. Encienda el equipo.
2. Inserte la tarjeta CPCOM PCI en una ranura PCI libre y apague el equipo.
3. Vuelva a encender el equipo. El sistema le solicitará un controlador cuando inicie el equipo por primera vez tras instalar la tarjeta.

Para Windows:	Instale el controlador ejecutando el programa de instalación que se encuentra en el CD de la estación de trabajo, en el directorio:
95/98/ME	R:\Drivers\CPCOM-PCI\Win9x\
NT	R:\Drivers\CPCOM-PCI\WinNT4\
2000 / XP	R:\Drivers\CPCOM-PCI\Win2000\

"R" corresponde a la letra de la unidad de CD-ROM.

4. Reinicie el equipo.

Configurar el software

Tras instalar la tarjeta CPCOM PCI, debe configurar el software de la estación de trabajo para que el programa y la tarjeta CPCOM PCI puedan comunicarse.

Para configurar la estación de trabajo CardioPerfect de Welch Allyn:

1. Encienda la estación de trabajo CardioPerfect de Welch Allyn e inicie una sesión como administrador.
2. En el menú **Archivo**, haga clic en **Configuración**, haga clic en **ECG** y seleccione la etiqueta **Registrador**.
3. Establezca el valor de **Puerto** en CPCOM-PCI.
4. Haga clic en **Aceptar** para guardar la configuración.

12.4 Instalar la tarjeta PCMCIA CPCOM

(Sólo registrador portátil o MD)

Para utilizar una tarjeta CPCOM PCMCIA es preciso que disponga de una ranura PCMCIA libre de tipo II; Windows NT 4 no admite este tipo de tarjeta.

La instalación de la tarjeta CPCOM PCI es relativamente fácil y puede realizarse siguiendo estas instrucciones :

1. Inserte la tarjeta en el equipo.
2. Al insertar la tarjeta en una de las ranuras PCMCIA, el sistema operativo le solicitará un controlador.

Para Windows:	Seleccione el archivo de controlador que se encuentra en el CD de la estación de trabajo CardioPerfect de Welch Allyn, en el directorio:
95/98/ME	R:\Drivers\ CPCOM-PCMCIA\Win9x\
2000 / XP	R:\Drivers\ CPCOM-PCMCIA\Win2000\

"R" corresponde a la letra de la unidad de CD-ROM.

Configurar el software

Tras instalar la tarjeta, debe configurar el software de la estación de trabajo para que el programa y la tarjeta puedan comunicarse.

Para configurar la estación de trabajo CardioPerfect de Welch Allyn:

1. Encienda la estación de trabajo CardioPerfect de Welch Allyn e inicie una sesión como administrador.
2. En el menú **Archivo**, haga clic en **Configuración**, haga clic en **ECG** y seleccione la etiqueta **Registrador**.
3. Establezca el valor de **Puerto** en CPCOM-PCMCIA.
4. Haga clic en **Aceptar** para guardar la configuración.

13. Seguridad y precauciones

Convenciones

ADVERTENCIA	Las advertencias describen situaciones o acciones que pueden provocar daños personales o incluso la muerte.
PRECAUCIÓN	Las precauciones describen situaciones o acciones que pueden provocar daños en los equipos o el software.
NOTA	Las notas contienen información adicional acerca del uso del electrocardiógrafo.

	Atención (Precaución, Advertencia, Peligro, Importante, Nota, Consulte la documentación adjunta)
	Protección frente a entrada de agua (ordinaria)
	Número de serie
	Número de referencia
	Equipo tipo BF, protegido contra desfibrilación
	Fecha de fabricación
	Marca CE (según la directiva MDD 93/42/CE)
	Rango de temperaturas
	Corriente directa

Compatibilidad electromagnética

Al utilizar el electrocardiógrafo Cardio Perfect Pro, se debe considerar y evaluar la compatibilidad electromagnética con los dispositivos cercanos. El electrocardiógrafo Cardio Perfect Pro cumple los límites de compatibilidad electromagnética establecidos en la norma IEC 601-1-2.

Sugerencias de seguridad general y precauciones



PRECAUCIÓN

Antes de utilizar el electrocardiógrafo, se deben evaluar las interferencias de radiofrecuencia entre éste y los equipos transmisores o receptores de radiofrecuencia en el lugar de utilización (incluido el equipamiento electroquirúrgico cercano al electrocardiógrafo), puesto que las interferencias pueden afectar negativamente al rendimiento del electrocardiógrafo.

El electrocardiógrafo Cardio Perfect es sensible a las interferencias de radiofrecuencia provenientes de fuentes (con baja inmunidad a la radiofrecuencia) que superen los límites establecidos en la norma IEC 601-1-2, como picos de tensión o interferencias de otros dispositivos médicos, equipos celulares, equipos informáticos y transmisiones de radio/televisión.

Para reducir las interferencias de compatibilidad electromagnética, se debe mantener el electrocardiógrafo lo más alejado posible de la fuente de emisión. Si necesita ayuda, llame al representante de servicio local de Welch Allyn.

El médico o la persona que autorice el médico debe evaluar los artefactos que la interferencia electromagnética provoca en el ECG, para determinar si influyen negativamente en el diagnóstico o el tratamiento del paciente.

Al igual que el resto de dispositivos electrónicos, el electrocardiógrafo es sensible a las descargas electrostáticas (ESD). Las descargas electrostáticas suelen producirse cuando se transmite energía electrostática al paciente, los electrodos o al electrocardiógrafo. Las descargas electrostáticas pueden producir artefactos en el ECG que aparezcan como picos delgados en la pantalla del electrocardiógrafo o en el informe impreso. Si se produce una descarga electrostática, la interpretación del ECG que realiza el electrocardiógrafo puede diferir de la del médico.

Welch Allyn no se hace responsable de ningún fallo como consecuencia de interferencias de radiofrecuencia entre los componentes electrónicos médicos de Welch Allyn y los equipos que generen radiofrecuencia cuando los niveles de radiofrecuencia superen los establecidos en las normas aplicables.

Seguridad del paciente y de funcionamiento

El electrocardiógrafo aísla todas las conexiones del paciente de tierra y del resto de circuitos conductivos del electrocardiógrafo. Esto reduce la posibilidad de que pasen corrientes peligrosas del electrocardiógrafo a tierra por el corazón del paciente. Para garantizar la seguridad del paciente y del usuario, tenga en cuenta lo siguiente:

Los componentes del sistema (p. ej. cinta ergométrica, ordenador personal, ergómetro) que se conecten a una toma de corriente deben utilizar cables de alimentación con toma a tierra (cables de tres hilos con enchufes con conexión a tierra). Asegúrese de que la toma es apta para el enchufe y de que tiene conexión a tierra. **NO** modifique bajo ningún concepto un enchufe con toma de tierra para adaptarlo a una toma sin conexión a tierra quitando la presilla o la clavija de conexión a tierra.

No coloque bases de enchufes en el suelo. No se deben conectar al sistema bases de enchufes o cables alargadores. No conecte elementos que no forman parte del sistema. La utilización de equipos eléctricos médicos o no médicos conectados al mismo paciente puede entrañar riesgos debido a la suma de corrientes de fuga de cada instrumento. El personal local de seguridad debe evaluar cualquier combinación de equipos eléctricos médicos o no médicos antes de que su utilización. No está permitida la utilización de bases de enchufes sin un transformador aislador, a no ser que el acceso a otros equipos esté impedido o resulte difícil.

Cable de paciente y cable de la interfaz



PRECAUCIÓN

El cable de paciente suministrado con el electrocardiógrafo forma parte de las características de seguridad del electrocardiógrafo. La utilización de cualquier otro cable de paciente puede afectar a la protección frente a desfibrilación y al rendimiento del electrocardiógrafo. El cable del paciente debe colocarse lejos de los cables de alimentación y de otros equipos eléctricos. De no ser así, podrían producirse interferencias de frecuencia de la línea de CA en las trazas del ECG.



ADVERTENCIA

Durante la desfibrilación, no toque el cable de paciente, el cable de interfaz del PC (ProLink), el electrocardiógrafo o al paciente. La descarga eléctrica del desfibrilador podría provocar lesiones o incluso la muerte. Se recomienda comprobar que el cable de paciente y el cable de interfaz del PC (ProLink) no tienen daños antes de utilizar el sistema. Si se observan daños, no utilice el cable y póngase en contacto con la oficina de ventas local de Welch Allyn o con su representante o un representante autorizado de Welch Allyn para reemplazar el cable.

14. Guía y declaraciones del fabricante



Precaución

Cuando se utiliza el electrocardiógrafo CardioPerfect Pro de Welch Allyn, es necesario prestar especial atención a la compatibilidad electromagnética. El espirómetro se debe instalar y debe funcionar de acuerdo con las instrucciones sobre compatibilidad electromagnética que se proporcionan.

Los equipos de comunicaciones por radiofrecuencia portátiles y móviles pueden afectar al comportamiento del electrocardiógrafo CardioPerfect Pro de Welch Allyn.

Emisiones electromagnéticas		
El electrocardiógrafo CardioPerfect de Welch Allyn está diseñado para funcionar en el entorno electromagnético especificado a continuación. Es responsabilidad del cliente o del usuario del electrocardiógrafo CardioPerfect Pro de Welch Allyn asegurarse de que se encuentra dentro de este entorno.		
Prueba de emisiones	Conformidad	Entorno electromagnético - guía
Emisiones de radiofrecuencia CISPR 11	Grupo 1	El electrocardiógrafo CardioPerfect Pro de Welch Allyn emplea energía de radiofrecuencia sólo para sus funciones internas. Por lo tanto, sus emisiones RF son muy bajas y es poco probable que causen interferencias en los equipos electrónicos próximos.
Emisiones de radiofrecuencia CISPR 11	Clase A	El electrocardiógrafo CardioPerfect Pro de Welch Allyn es adecuado para todo tipo de instalaciones no domésticas y puede utilizarse en instalaciones domésticas directamente conectadas con la red pública de baja tensión que suministra energía para consumo doméstico, siempre que se preste atención a la siguiente advertencia: ADVERTENCIA: Este equipo/sistema únicamente debe ser utilizado por profesionales sanitarios. Este equipo/sistema puede provocar interferencias de radio o puede afectar al funcionamiento de equipos cercanos. Puede ser necesario tomar medidas para mitigar dichos efectos, como reorientar o reubicar el electrocardiógrafo CardioPerfect Pro de Welch Allyn o proteger la ubicación.
Emisiones de armónicos IEC 61000-3-2	Clase A	
Fluctuaciones de voltaje/ emisiones intermitentes IEC 61000-3-3	Conforme	

Inmunidad electromagnética			
<p>El electrocardiógrafo CardioPerfect Pro de Welch Allyn está diseñado para funcionar en el entorno electromagnético especificado a continuación. Es responsabilidad del cliente o del usuario del electrocardiógrafo CardioPerfect Pro de Welch Allyn asegurarse de que se encuentra dentro de este entorno.</p>			
Prueba de inmunidad	Nivel de prueba IEC 60601	Nivel de conformidad	Entorno electromagnético - guía
Descarga electrostática (ESD) IEC 61000-4-2	contacto de ± 6 kV aire de ± 8 kV	contacto de ± 6 kV aire de ± 8 kV	El suelo debe ser de madera, cemento o cerámico. En suelos de materiales sintéticos, la humedad relativa debe ser como mínimo de un 30 %
Corrientes eléctricas transitorias rápidas/picos de tensión IEC 61000-4-4	± 2 kV para líneas de alimentación eléctrica ± 1 kV para líneas de entrada/salida	± 2 kV para líneas de alimentación eléctrica ± 1 kV para líneas de entrada/salida	La calidad de la alimentación principal debe ser la de un entorno típico comercial u hospitalario.
Sobretensión IEC 61000-4-5	± 1 kV modo diferencial ± 2 kV modo común	± 1 kV modo diferencial ± 2 kV modo común	La calidad de la alimentación principal debe ser la de un entorno típico comercial u hospitalario.
Huecos de tensión, interrupciones y variaciones de tensión cortas IEC 61000-4-11	$< 5\% U_T$ (hueco $> 95\%$ en U_T) durante 0,5 ciclos $40\% U_T$ (hueco 60% en U_T) durante 5 ciclos $70\% U_T$ (hueco 30% en U_T) durante 25 ciclos $< 5\% U_T$ (hueco $> 95\%$ en U_T) durante 5 segundos	$< 5\% U_T$ (hueco $> 95\%$ en U_T) para 0,5 ciclos $40\% U_T$ (hueco 60% en U_T) durante 5 ciclos $70\% U_T$ (hueco 30% en U_T) durante 25 ciclos $< 5\% U_T$ (hueco $> 95\%$ en U_T) durante 5 segundos	La calidad de la alimentación principal debe ser la de un entorno típico comercial u hospitalario. Si el usuario del electrocardiógrafo CardioPerfect Pro de Welch Allyn necesita un funcionamiento continuado aunque se produzcan interrupciones en la alimentación principal, se recomienda que el electrocardiógrafo CardioPerfect Pro de Welch Allyn esté conectado a una fuente de alimentación ininterrumpida o a una batería.
Campos magnéticos de frecuencia (50/60 Hz) IEC 61000-4-8	3 A/m	3 A/m	Los campos magnéticos de frecuencia de energía deben estar a niveles típicos de un emplazamiento clásico en un entorno comercial u hospitalario.
NOTA U_T es la tensión de red de CA antes de la aplicación del nivel de prueba.			

Inmunidad electromagnética			
El electrocardiógrafo CardioPerfect Pro de Welch Allyn está diseñado para funcionar en el entorno electromagnético especificado a continuación. Es responsabilidad del cliente o del usuario del electrocardiógrafo CardioPerfect Pro de Welch Allyn asegurarse de que se encuentra dentro de este entorno.			
Prueba de inmunidad	Nivel de prueba IEC 60601	Nivel de conformidad	Entorno electromagnético – guía
Radiofrecuencia conducida IEC 61000-4-6	3 Vrms de 150 kHz a 80 MHz	3 Vrms	<p>Los sistemas móviles y portátiles de comunicación basados en transmisión por radiofrecuencias deben utilizarse a una distancia del electrocardiógrafo CardioPerfect Pro de Welch Allyn y de los cables que no sea inferior a la distancia de separación recomendada, calculada a partir de la ecuación aplicable a la frecuencia del transmisor.</p> <p style="text-align: center;">Distancia de separación recomendada</p> $d = \left[\frac{3,5}{V_1} \right] \sqrt{P}$
Radiofrecuencia radiada IEC 61000-4-3	3 V/m de 80 MHz a 1 GHz	3 V/m	$d = \left[\frac{3,5}{E_1} \right] \sqrt{P}$ <p style="text-align: right;">de 80 a 800 MHz</p> $d = \left[\frac{7}{E_1} \right] \sqrt{P}$ <p style="text-align: right;">de 800 MHz a 2,5 GHz</p> <p>Donde P es el valor de potencia de salida máximo del transmisor en vatios (W) y d es la distancia de separación recomendada en metros (m).</p> <p>Las intensidades de campo de los transmisores fijos de RF, calculadas mediante un estudio de compatibilidad electromagnética in situ^a, deben ser inferiores al nivel de conformidad en cada gama de frecuencia^b. Se pueden producir interferencias cerca de los equipos marcados con el símbolo siguiente: </p>
<p>NOTA 1 A 80 MHz y 800 MHz, se aplica la gama de frecuencias superior.</p> <p>NOTA 2 Estas directrices pueden no ser aplicables en todas las situaciones. La propagación electromagnética se ve afectada por las propiedades de absorción y reflexión de las estructuras, objetos y personas.</p>			
<p>a Las intensidades de los campos generados por transmisores fijos, como son las estaciones base de radioteléfonos (móviles/inalámbricos), las estaciones radiomóviles terrestres, las emisoras de radioaficionados, las emisoras de radio de AM, FM y las cadenas de TV, no se pueden prever con precisión desde el punto de vista teórico. Para valorar la intensidad de un entorno electromagnético generado por transmisores de radiofrecuencia fijos, sería aconsejable efectuar una comprobación electromagnética in situ. Si la intensidad del campo tomada en el punto en el que se utiliza el electrocardiógrafo CardioPerfect Pro de Welch Allyn supera el nivel de compatibilidad de RF correspondiente antes indicado, es necesario observar el electrocardiógrafo CardioPerfect Pro de Welch Allyn para comprobar que su funcionamiento es correcto. Si se observa un funcionamiento anómalo, puede ser necesario aplicar medidas suplementarias, como un cambio de orientación o de la posición del electrocardiógrafo CardioPerfect Pro de Welch Allyn.</p> <p>b En la gama de frecuencias comprendida entre 150 kHz y 80 MHz, las intensidades de los campos magnéticos deben ser inferiores a 3 V/m.</p>			

Distancias de separación recomendadas entre los equipos de comunicaciones por radiofrecuencia portátiles y móviles y el electrocardiógrafo CardioPerfect Pro de Welch Allyn

El electrocardiógrafo CardioPerfect Pro de Welch Allyn debe utilizarse en entornos electromagnéticos en los que las interferencias de RF radiadas estén controladas. El cliente o el usuario del electrocardiógrafo CardioPerfect Pro de Welch Allyn puede contribuir a evitar las interferencias electromagnéticas manteniendo una distancia mínima entre el aparato de comunicación RF portátil/móvil (transmisores) y el electrocardiógrafo CardioPerfect Pro de Welch Allyn, tal y como recomendamos a continuación, en función de la potencia máxima de salida del aparato de comunicación.

Valor de la potencia máxima de salida del transmisor W	Distancia de separación según la frecuencia del transmisor m		
	de 150 kHz a 80 MHz $d = \left[\frac{3,5}{V_1}\right]\sqrt{P}$	de 80 MHz a 800 MHz $d = \left[\frac{3,5}{E_1}\right]\sqrt{P}$	de 800 MHz a 2,5 GHz $d = \left[\frac{7}{E_1}\right]\sqrt{P}$
0,01	0.12	0.12	0.23
0,1	0.37	0.37	0.74
1	1.2	1.2	2.3
10	3.7	3.7	7.4
100	12	12	23

Para los transmisores con un nivel máximo de potencia de salida no indicado en la tabla anterior, la distancia *d* de separación recomendada en metros (m) se puede determinar utilizando la ecuación aplicable a la frecuencia del transmisor, donde *P* es el nivel máximo de potencia de salida del transmisor calculado en vatios (W) según el fabricante del transmisor.

NOTA 1 A 80 MHz y 800 MHz, se aplica la distancia de separación correspondiente a la gama de frecuencias superior.

NOTA 2 Estas directrices pueden no ser aplicables en todas las situaciones. La propagación electromagnética se ve afectada por las propiedades de absorción y reflexión de las estructuras, objetos y personas.

Índice

2x6, vista	19	Crear un nuevo paciente	12
4x3, vista	19	Curvas	35
Abrir	23, 31	Derivaciones.....	37
ECG	23, 31	Derivaciones precordiales.....	22
Acción, menú.....	13, 24, 25, 26	ECG.....	10, 24, 25, 28, 30, 31
Actualizar.....	26	Abrir	23, 31
Antidentado	25	Comparar.....	26
Anti-dentado	35	Impresión automática	31
Aplicar efecto antidentado.....	25	Interpretación.....	28
Aplicar filtro de CA.....	13	Reanalizar.....	30
Aplicar un filtro de CA.....	25	registrar.....	10, 13
Archivo, menú.....	21	registrar ritmo.....	14
Aumentar	24	Ver	25
AVF	19	ECG de 12 derivaciones	19
Battery	49	ECG de ritmo.....	14
Bazett.....	21, 36	Ecg.txt	38
Borrar mediciones	26	Editar información de ECG	18
botón Eventos.....	14	Efectuar mediciones.....	26
botón Ritmo	14	Eliminar mediciones	26
Bucle.....	24	Establecer	13
Cables	32	Sensibilidad	24
Cabrera.....	35	Velocidad de registro	24
Calcular	22, 37	Evento	15
QT	22, 37	Capturar.....	15
Cancelar registro	15	Eventos, botón	10
Capturar un evento.....	15	Fecha/hora, botón	29
Colocación de electrodos	10, 17	Filtro.....	10
Pacientes pediátricos.....	17	Filtro de CA	10, 25
Colocación de electrodos en pacientes		Aplicar.....	25
pediátricos.....	17	Filtro de ruido muscular.....	13, 24
Colocar electrodos.....	10, 17	Fin.....	27
Pacientes pediátricos.....	17	P 27	
Comparación, cuadro de diálogo.....	26	QRS	27
Comparar ECG	26	Fridericia.....	21, 36
Complejo	24	Herramientas, menú.....	18, 29, 30
Conectar		Historial	30
Unilink USB.....	42	Hodges	21, 36
Configuración de ECG.....	35	Imprimir	31
Dispersión de QT, etiqueta	37	ECG	31
Etiqueta General.....	35	Imprimir automáticamente un ECG.....	31
Etiqueta Visualización.....	36	Imprimir manualmente.....	31
Configuración de impresión.....	36	indicadores de señal de marcapasos..	13,
Configuración del registrador	38	15, 24, 35	
Configuración ECG		Información.....	18
Etiqueta Impresión	36	Información, ventana.....	18
Etiqueta Registrador	38	Inicio	27
Configuración General.....	35	P 27	
Confirmar interpretación.....	29	QRS	27
Confirmar, botón.....	29	Instalar	
Conjunto de derivaciones.....	35	Tarjeta CPCOM PCI	43
Controladores	43	Tarjeta CPCOM PCMCIA	44
CPCOM	38	Interferencia de la red principal de CA	10,
CPCOM PCI	38	13, 25	
Crear.....	14	Interferencia de red principal de CA.....	14
Registro preactivado	14	Interpretación	29, 30

Interpretar ECG	28	Ritmo, vista.....	20
Introducir IRQ	38	R-R, vista.....	21
IRQ	38	RS232, Unilink.....	41
J 37		Seleccionar.....	21
J global	37	Método de corrección QTc	21
J local.....	37	Tira de ritmo cardíaco.....	13
Limpiar	32	Sensibilidad	24
Limpiar cables	32	Software de interpretación MEANS	30
Mantener el registrador	32	Solicitar conjunto derivaciones.....	35
Mantenimiento del registrador.....	32	Solución de problemas.....	39
Marcadores.....	27	Tarjeta CPCOM PCI	
MEANS.....	28	Instalar	43
Mediciones	26	Tarjeta CPCOM PCMCIA	
Medidas, vista.....	20	Instalar	44
Modelo de informe por defecto.....	36	Teclas de acceso directo	40
Monitor a tiempo real.... 10, 13, 14, 15,	35	Tira de ritmo cardíaco	13
Orden de derivación de extremidad	35	Trazas	13
P 27		Unilink	
fin	27	RS232	41
inicio.....	27	USB	41
Paciente.....	12	Unilink USB	
Crear nuevo	12	Conectar	42
Parámetros	21, 22	USB	38
Personalizar Cardio Perfect	35	USB, Unilink	41
Plano.....	20	V1	19
Plano sagital.....	20	V6	19
Plano sagital derecho	20	Vector	24, 27
Promedios	24, 26, 27	Velocidad de registro.....	24
Promedios, vista	19	Ver.....	13, 18, 24, 25, 28, 30
Punto de referencia	37	Bucle	24
Q 37		Complejo.....	24
Q global	37	Derivaciones	13
Q local	37	ECG	13, 25, 28
QRS.....	22, 27, 36, 37	Historial de interpretaciones	30
Complejo.....	37	información de ECG	18
fin	27	Ver configuración	36
inicio.....	27	Ver, menú.....	24, 27
QT.....	21, 22, 37	Vista	
Calcular.....	22, 37	2x6	19
Configuración de dispersión	37	4x3	19
Dispersión de QT	22	Medidas	20
Método de corrección QTc	21	Promedios.....	19
Opciones de QTd.....	22	Ritmo	20
QTd	22	R-R	21
Reanalizar ECG.....	30	Tira ritmo anterior	20
Registrar	10, 13, 14	Vector	20
ECG	10, 13, 14	Vista Tira ritmo anterior	20
Registrar, botón.....	14, 15	vista Vector.....	20
Registro preactivado.....	14	Visualizar marcadores.....	27
Reiniciar zoom.....	23	Visualizar trazas del ECG	13
Repolarización.....	21	Zoom	23
Ritmo	14		